MONTGERON MAG

N°24
NOVEMBRE 2017

À LA RECONQUÊTE **DU CŒUR DE VILLE**

EXPOSITION DU PROJET
HALL DE LA MAIRIE
À PARTIR DU 6 NOVEMBRE

RÉUNION PUBLIQUE
À L'ASTRAL
LUNDI 20 NOVEMBRE, 20H30

LE NOUVEAU **CONSEIL MUNICIPAL DES ENFANTS**
PARTICIPEZ AU CONSEIL DE VOTRE QUARTIER
DU LOGEMENT SOCIAL **DE QUALITÉ**

Ville de
MONTGERON

TEMPS FORTS

Un autre regard sur l'humanité

Pour la 3e édition du Salon de la photographie, les artistes invités exposent sur le thème « L'Humain dans son environnement ».

DU 10 NOVEMBRE AU 2 DÉCEMBRE, CARRÉ D'ART

Un relais pour se souvenir

La commémoration de l'Armistice 1918 sera suivie du Relais de la paix Jean et Lucette Quignon couru par les enfants des écoles.

SAMEDI 11 NOVEMBRE, 10H15, MONUMENT AUX MORTS

La route du rock passe par l'Astral

Le groupe Diskover vous embarque pour un voyage au pays du Rock, avec des reprises des plus grands classiques.

VENDREDI 10 NOVEMBRE, 20H30, L'ASTRAL

Politiquement correct

Que faire quand on tombe amoureuse d'un homme dont on ne partage pas les opinions politiques ? Réponse pleine d'humour dans cette pièce écrite et mise en scène par Salomé Lelouch.

SAMEDI 25 NOVEMBRE, 20H30, L'ASTRAL

ÉDITORIAL

François Durovray
1er Adjoint au Maire
Président de la CAVYVS
Président du Département de l'Essonne

Facebook : François Durovray
Twitter : @durovray

Sylvie Carillon
Maire de Montgeron
Conseillère régionale d'Île-de-France

Facebook : Sylvie Carillon
Twitter : @SylvieCarillon

Un cœur vivant pour tous les quartiers

Un centre-ville est un cœur dont les impulsions animent toutes les rues et tous les quartiers de la cité, profite à tous les habitants. Il donne le rythme de la ville.

Malheureusement, force est de constater que l'avenue de la République a, aujourd'hui perdu de son attractivité et ne joue plus du tout son rôle. Sa reconquête s'impose.

Tous les centres villes alentour se sont rénovés, sauf celui de Montgeron qui a pourtant la tradition commerçante la plus ancienne et la plus solide.

Voilà pourquoi, depuis 3 ans, nous travaillons. Ce temps, qui peut paraître long, était nécessaire. Il ne s'agit pas ici de simples travaux de voirie qui consisteraient à bouger des bordures et à changer de l'éclairage public. L'ambition est bien plus grande : redonner une nouvelle vie à l'avenue de la République, récréer une ambiance donnant envie à tous les Montgeronnais, mais aussi aux habitants des villes voisines, de venir s'y promener et d'y faire leurs courses avec plaisir.

Pour y parvenir, nous avons fixé 4 objectifs : une circulation apaisée et fluide, un stationnement organisé, de nouveaux espaces dédiés aux piétons plus confortables, favorables à la promenade et à la flânerie, un soin particulier apporté à l'esthétique au travers des façades d'immeubles, de l'éclairage et de la végétation.

Plusieurs groupes de travail nous ont accompagné dans cette démarche. Avant que ne débutent ces travaux d'envergure, qui engagent la ville pour les prochaines décennies, nous avons souhaité échanger avec vous autour d'une exposition qui se tiendra à compter du 6 novembre à l'Hôtel de ville, ainsi qu'une réunion publique, à l'Astral, le 20 novembre prochain.

Pour que batte notre cœur de ville, nous vous y attendons nombreux.

Fidèlement,
François Durovray

Bien sincèrement
Sylvie Carillon.

ACTUALITÉ

SERVICE PUBLIC

Le service Petite Enfance a déménagé

Afin de faciliter vos démarches et rassembler les services municipaux recevant du public, le service de la Petite Enfance a déménagé en octobre pour se rapprocher du service enfance-éducation. Vous le retrouverez désormais au rez-de-chaussée de l'Hôtel de Ville, 112 bis avenue de la République.

Service Petite enfance
01 69 83 69 04 ou 01 69 83 69 11
petite.enfance@montgeron.fr

SORTIE SENIORS

En petit train à Paris

L'Espace seniors – Maison de l'Amitié propose une visite de Paris en petit train, mardi 14 novembre. Le Louvre, les Halles, la place Vendôme, les Tuileries, la place de la Concorde et d'autres lieux mythiques seront sillonnés par un petit-train chauffé d'une capacité de 50 personnes.

5 € - Inscription
à l'Espace Seniors - Maison de l'Amitié
119 ter avenue de la République
01 69 03 93 92

CONCERTATION

QUEL AVENIR POUR LE RÉVEIL-MATIN ?

Lundi 6 novembre, une réunion publique est organisée pour échanger avec les Montgeronnais sur l'avenir de cette entrée de ville.

Depuis 3 ans maintenant, la Ville travaille à rendre plus agréable l'entrée Nord de Montgeron. Plantation d'arbres, rénovation de l'éclairage public, et, dernier exemple en date, rénovation de la route de Corbeil, contribuent à offrir un nouveau visage au Réveil-Matin.
Nouvelle étape dans cette volonté municipale : le devenir des terrains laissés à l'abandon entre le rond-point et le supermarché, ou libérés récemment avec le départ des services techniques vers le centre administratif et technique municipal.
Venez en débattre lors d'une réunion publique qui se tiendra lundi 6 novembre au centre George Sand.

Lundi 6 novembre, 19h30 - Salle George Sand, 2 av. de la République

LA QUESTION FACEBOOK

Suivez l'actualité de votre Ville sur **facebook.com/Montgeron**

Que s'est-il passé en octobre devant le lycée ?

Les 12 et 13 octobre derniers, des bagarres entre jeunes ont éclaté devant le Lycée Rosa Parks et la gare de Montgeron.

Ces échauffourées résultent de différends entre des jeunes de Draveil, Crosne et Montgeron. Le kit détresse installé au lycée ainsi que les cameras de vidéoprotection de la Ville ont permis aux forces de l'ordre, dont le professionnalisme mérite d'être souligné, d'agir en temps réel et d'interpeller les meneurs pour éviter que la situation ne dégénère.

ACTUALITÉ

DÉMOCRATIE LOCALE

DES CONSEILS DE QUARTIER POUR DONNER VOTRE AVIS

En novembre, les Conseils de quartiers se réunissent autour de deux thèmes importants pour notre quotidien et l'avenir de la ville.

Les conseils de quartiers sont devenus des lieux incontournables de la vie communale. Deux fois par an, les habitants sont invités à venir échanger directement avec la municipalité sur des questions très concrètes du quotidien. La ville est découpée en six quartiers, donc six réunions. Chaque conseil dispose d'un élu de référence chargé de faire le lien avec le Conseil municipal.

Cœur de ville et zone 30

Deux grands thèmes seront abordés au cours des rendez-vous de novembre : la réhabilitation de l'avenue de la République (lire notre dossier central) et la sécurité routière avec le projet d'étendre la limitation de vitesse à 30 km/h sur tout le territoire communal.

Pour savoir de quel quartier vous dépendez, rendez-vous sur montgeron.fr, rubrique *La Ville* puis *Conseils de quartiers*.

MONTGERON
RENDEZ-VOUS

Les prochains conseils de quartiers

RÉPUBLIQUE – PELOUSE
mardi 14 novembre, 19h
Hôtel de Ville
Salle des mariages

RÉPUBLIQUE GARE – CONCY
mardi 14 novembre, 20h30
L'Astral Salle de répétition

RÉVEIL-MATIN LYCÉE – SENLIS
jeudi 23 novembre, 19h
Salle George Sand

GARENNE – FORÊT ERMITAGE
jeudi 23 novembre, 20h30
Centre Saint-Exupéry

SAINT-HUBERT LELONG – SÉNART
mardi 28 novembre, 19h
L'Astral Salle de répétition

OLY – GLACIÈRE
mardi 28 novembre, 20h30
Centre Aimé Césaire

ACTUALITÉ

LYCÉE ROSA PARKS

Un nouveau proviseur

Christian Vandeporta a pris ses fonctions de proviseur du lycée Rosa Parks depuis la rentrée de septembre.

Cet ancien professeur d'économie-gestion bénéficie d'une expérience de 35 années dans l'Education nationale, dont 17 ans de direction d'établissement, aux Mureaux et aux Ulis notamment. « Il y a à Montgeron un bon état d'esprit, estime le nouveau proviseur. Mon objectif est de le maintenir en m'appuyant sur un personnel compétent et en cultivant cet excellent partenariat avec les élèves et leurs familles. »

Concours d'écriture au Lycée

Les élèves du lycée Rosa Parks sont invités jusqu'au 16 décembre à écrire un poème ou une nouvelle sur le thème : « *I have a dream !* » (*je rêve*). Les écrits seront départagés par un jury composé de professionnels du livre (libraires, bibliothécaires), d'Annie Christau (présidente d'Arlitéa, association d'écriture), de lycéens et de professeurs de lettres. Les écrits seront illustrés par des étudiants bénévoles. Ces textes et dessins seront réunis dans un recueil.

Pour suivre le projet :
lesplumesderosa.wordpress.com

SERVICE PUBLIC

PIÈCES D'IDENTITÉ : C'EST LE MOMENT !

Afin de raccourcir les délais d'attente pour vos demandes de carte d'identité et de passeport, anticipez vos demandes… et profitez d'une borne supplémentaire.

Depuis le mois de septembre, le service des Affaires générales vous accueille dans de nouveaux locaux, au rez-de-chaussée de l'hôtel de ville. Plus spacieux, ils offrent de meilleures conditions de confort et de confidentialité. À l'occasion, la Préfecture a attribué à notre Ville une seconde borne pour la réalisation de documents biométriques (passeport, carte d'identité) vu le nombre de demandes traitées. Cette installation devrait réduire le délai de traitement de vos demandes.

MONTGERON
INFO EN PLUS

Durées de validité

Les passeports sont valides 10 ans (5 ans pour les mineurs). Certains pays demandent une validité au delà de la date de retour. Renseignez-vous sur diplomatie.gouv.fr.

La carte d'identité est valable 15 ans.

Une pré-demande en ligne

À l'approche des vacances, le nombre de demandes augmente et les délais s'allongent. Pensez à anticiper vos besoins de renouvellement ou création de passeport ou de carte d'identité.

Pour aller encore plus vite et simplifier vos démarches, vous pouvez désormais effectuer une pré-demande en ligne sur le site de l'Agence Nationale des Titres Sécurisés (ANTS) via le *www.ants.gouv.fr*. Vous devez ensuite prendre rendez-vous avec le service Etat-Civil au 01 69 83 69 61.

Retrouvez l'intégralité de vos démarches sur mongteron.fr

ACTUALITÉ

DÉMOCRATIE

VOICI LE NOUVEAU CONSEIL MUNICIPAL DES ENFANTS

23 nouveaux élus viennent compléter le Conseil municipal des enfants.

Le 9 octobre, les élèves de CM1 et de CM2 des 5 écoles montgeronnaises étaient appelés aux urnes pour élire 23 nouveaux représentants pour compléter le conseil municipal des enfants (CME). Samedi 14, c'était le grand jour pour les nouveaux élus : ils recevaient en mairie leur écharpe tricolore d'élu des mains de Madame le Maire, de Charlotte de Souza, conseillère municipale déléguée au CME et d'élus municipaux.

Les 35 élus

FERDINAND BUISSON
Alicia Dancel *CM1*
Jeanne De Araujo *CM1*
Joseph Dubois *CM2*
Louise Harvier *CM2*
Sidonie Poirot *CM2*
Naomi Scepi *CM2*
Leo Tellier Teixeira *CM1*
Jade Vaz *CM1*
Martin Volpelier *CM1*

JEAN MOULIN
Enzo Berinde *CM1*
Binta Blondiau *CM1*
Wissem Bouaicha *CM2*
Charles Colle *CM1*
Rahma Hamid *CM1*
Jean-Roly Kithima *CM1*
Timothe Mazzocolin *CM2*
Aliyah Mulowa *CM1*
Lucas Zimmer *CM1*

HELENE BOUCHER
Bussé Bulbul *CM1*
Louis-Antoine Milbin *CM1*
Walia Said *CM1*
Arlette Senga Moulala *CM2*

JEAN-CHARLES GATINOT
Lucas Bonnemasou *CM2*
Anna Boyko *CM2*
Theophile Cros *CM2*
Matthieu Desdoits *CM2*
Aimie Jeanneau *CM1*
Jules Le Tohic *CM1*
Jules Moreau De Bellaing *CM1*

JULES FERRY
Lea Abdullahu *CM2*
Amera Barry *CM1*
Alyssa Bel Caid Hassine *CM2*
Matias Bonnement-Fernandes *CM1*
Ismael Hermin *CM1*
Maelyss Tavares Vaz *CM1*

Un échange franco-allemand

Pendant 3 semaines au mois d'octobre, l'EREA (Etablissement régional d'enseignement adapté) a accueilli une dizaine d'élèves d'un lycée professionnel d'Ulm, en Allemagne. Dans le cadre de cet échange, il ont effectué des stages dans différentes structures (cuisines du lycée Rosa Parks, cuisine centrale La Roseraie). Ils ont également visité les monuments de Paris, et participé à une excursion à Fontainebleau. En juin 2018, ce sont les élèves de l'EREA qui se rendront en Allemagne.

ACTUALITÉ

LOGEMENT

DES ACTIONS CONCRÈTES POUR UN LOGEMENT DE QUALITÉ

Rénovations et développement de l'offre, la Ville œuvre pour le logement social.

La résidence du Moulin de Senlis, fraîchement rénovée, offre plus de confort pour les locataires.

Montgeron compte environ 2 200 logements sociaux sur son territoire (24 %). Mais au-delà des statistiques, la municipalité veille à maintenir un habitat de qualité en poussant les bailleurs à rénover leur patrimoine social.

Des logements rénovés au Moulin de Senlis

Fin août, la rénovation de la résidence du Moulin de Senlis a été officiellement achevée par Les Résidences Yvelines-Essonne (ex Opievoy). Tous les appartements ont été entièrement refaits, et surtout remis aux normes. Imaginez que l'on trouvait encore dans les cuisines des garde-manger donnant sur l'extérieur ! Désormais, les résidents bénéficient d'appartement modernes, dignes des standards actuels. Les parties communes et les façades ont également été entièrement réhabilitées. Les travaux ont duré 3 ans sans nécessité de fermer la résidence. Une belle réussite !

De nouveaux projets

« La difficulté à Montgeron, c'est qu'il y a peu d'espace foncier disponible, indique Stéphanie Silvert, conseillère municipale déléguée au Logement. Malgré tout, nous parvenons à trouver des solutions. »

Le projet immobilier de la rue du Gué, initié par l'ancienne majorité, a été modifié avec un projet à taille humaine qui respecte l'harmonie du quartier : l'architecture a été revue et le nombre de logements réduit de 45 à 31.

En outre, la commune souhaite céder à un bailleur social le bâtiment qui abritait les logements de fonction de l'école Jean Moulin. Très vétuste, il serait démoli et reconstruit.

MONTGERON
INFO EN PLUS

La réhabilitation de l'Oly avance

Le projet de rénovation urbaine de la Prairie de l'Oly a été reconnu Projet d'intérêt régional (PRIR) dans le cadre de la Politique de la Ville (ANRU). Cette reconnaissance permet d'achever la transformation du quartier, notamment avec la démolition des 3 tours, remplacées par des habitations à taille humaine. Les concertations sont très avancées (réunions publiques, ateliers citoyens, consultation du Conseil citoyen), reste aujourd'hui à valider les modalités de financement et le calendrier d'exécution.

Pour informer les habitants sur le projet, une réunion publique est organisée **jeudi 30 novembre à 18h30** au centre Aimé Césaire, 67 rue Raymond Paumier

ENVIRONNEMENT

Deux nouvelles aires de jeux

Conformément à l'engagement de la municipalité de créer des aires de jeux pour les enfants dans chaque quartier, la Ville a procédé à l'implantation de deux nouveaux espaces ludiques pour les petits Montgeronnais. Le premier est situé rue du Moulin de Senlis, à la sortie du passage sous la voie de chemin de fer, dans le prolongement de la rue des Prés Montagne de Crève-cœur. Il est également relié à la promenade des bords de l'Yerres.

L'autre aire de jeux a été installée près de l'école Jules Ferry, à l'angle de la rue de Rouvres et de la rue de Courcel. Elle sera très prochainement ouverte au public.

Une vue ajourée sur la vallée

Rue du Moulin de Senlis, les anciens grillages et haies qui occultaient la vue sur la vallée de l'Yerres ont été remplacés par l'agglomération. Le chantier a été achevé au mois d'octobre. De nouvelles grilles, similaires au portail installé face à la résidence du Moulin de Senlis, désenclavent la rue et offrent aux passants des trouées par lesquelles ils peuvent admirer la nature. Ces travaux seront complétés prochainement par des plantations.

FORÊT DE SÉNART

Saison de chasse en forêt de Sénart

La forêt de Sénart est un espace naturel accueillant une faune riche comme les sangliers et les chevreuils. Ceux-ci nécessitent cependant une régulation car, faute de prédateurs naturels (loups…), les populations augmenteraient rapidement au détriment du renouvellement de la forêt. Par ailleurs, les sangliers attirés par les abords des villes entraînent parfois des accidents ou des dégâts aux propriétés.

L'ONF, gestionnaire de cet espace forestier, met donc en place un plan de chasse, en concertation avec la commission départementale de la chasse et de la faune sauvage, validé par la Préfète.

Comme pour les saisons précédentes, à Sénart, **la chasse se déroulera les jeudis, hors vacances scolaires, du 9 novembre au 15 février.** L'ONF encadre et organise directement l'activité. La chasse s'effectue à l'aide de miradors amovibles, disposés en bordure de parcelle, pour assurer une sécurité maximale.

Pendant cette période, l'ONF demande à chacun d'être vigilant et attentif à la signalisation : panneaux et rubalises apposés, voies d'accès coupées. La forêt n'est jamais totalement parcourue laissant plusieurs espaces disponibles où les activités de loisirs et de détente peuvent s'y exercer.

Un nouveau parking en centre-ville pour les fêtes

Afin de faciliter vos déplacements et achats chez vos commerçants de proximité, la Ville transforme l'espace situé derrière la Police municipale, qui servait pour entreposer les véhicules de service, à l'angle de la place Rottembourg et de la rue du Presbytère. Ce lieu sera désormais un parc de stationnement en zone bleue. Il pourra accueillir des stands lors du marché de Noël.

Plus d'espace pour les associations

Désormais, les associations sont accueillies dans l'ancienne salle de la place Rottembourg dédiée au service entretien qui a été transféré au Centre administratif et technique. Les locaux ont bénéficié pour l'occasion d'importants travaux de rénovation : peinture entièrement refaite, revêtement de sol changé ainsi que le faux-plafond. Le nouvel éclairage Led est plus économe. Enfin, le mise en accessibilité est assurée grâce à une rampe et des toilettes adaptées. Au passage, les associations gagnent en surface puisque le nouveau local fait 130 m² quand l'ancien n'offrait que 90 m².

CIMETIÈRE

PEU À PEU, LE CIMETIÈRE SE RÉNOVE

Depuis 2 ans, le cimetière bénéficie d'un attention toute particulière. À l'occasion de la Toussaint, *Mon Mag* revient sur des travaux nécessaires pour ce lieu de recueillement.

Si vous entrez par l'avenue Jean Jaurès, vous remarquerez que le mur de la partie ancienne du cimetière semble neuf. Il a gardé le charme de ses pierres de meulière. Cette rénovation qui vient de s'achever, représente un investissement de 85 000 €. Poursuivez votre chemin sur les allées dont les gravillons ont été remplacés. Vous voilà sur les voies principales désormais bordées de gazon, tout comme la rotonde. Ce lieu d'hommage aux morts pour la France a été nettoyé pour retrouver son éclat. Le pré-fabriqué qui servait de bureau au gardien a disparu. Désormais, un jardin va s'y développer. À deux pas, le carré des enfants a été végétalisé en 2016, en suivant les principes du développement durable grâce à un partenariat avec l'association Aqui'Brie.

La partie sud-ouest du cimetière a bénéficié d'une belle transformation. Ce qui ressemblait à un terrain vague est désormais une pelouse, remise à niveau et plantée d'arbres. Elle accueille le carré musulman. Un peu plus loin, le jardin du souvenir, replanté en 2016, offre une atmosphère propice au recueillement. Le long de la voie de chemin de fer, des arbres ont retrouvé leur place.

Dans la quiétude du lieu, vous trouverez sans nul doute un banc pour vous reposer. Ils ont été fraîchement repeints et restaurés.

LES TRAVAUX EN VILLE

La saison des plantations

Les bons jardiniers le savent : c'est l'hiver que les arbres doivent être plantés.

Avenue de la Vénerie
Dernière phase des travaux de rénovation de cette rue, la plantation des arbres se déroule du 6 au 10 novembre. La circulation dans la rue sera peu perturbée. Le stationnement sur le parking du Bicentenaire sera interdit les 6, 7 et 8. Les places de stationnement dans la rue seront, elles, neutralisées les 9 et 10 novembre.

Rue Béranger
Pour parfaire le nouvel aménagement de la rue Béranger, la plantation d'arbres est organisée mardi 14 et mercredi 15 novembre. La rue sera fermée à la circulation de 9h à 18h le mardi et de 7h15 à 18h le mercredi. Des déviations de bus sont également mises en place.

Changement de canalisations avenue de la République

A partir de fin novembre, d'importants travaux vont être menés par le Syage sur l'avenue de la République, entre la rue Lelong et l'avenue de la Vénerie. L'objectif est de rénover le réseau d'évacuation des eaux usées par chemisage (pose d'un nouveau revêtement à l'intérieur des conduits). Des ouvertures ponctuelles dans la voirie pourraient être nécessaires. Ces travaux se feront en dehors des heures de pointe pour limiter la gêne à la circulation. Le chantier doit durer environ deux mois.

Travaux sur le réseau haute-tension

Débutés le mois dernier, les travaux de renforcement des lignes à haute-tension menés par Enedis se poursuivent. Des aménagements de circulation sont donc à prévoir rue du Moulin de Senlis (entre la rue de Quercy et la rue Blandin) et sur l'avenue de la République (entre la rue des bois et la rue Gaston Mangin).

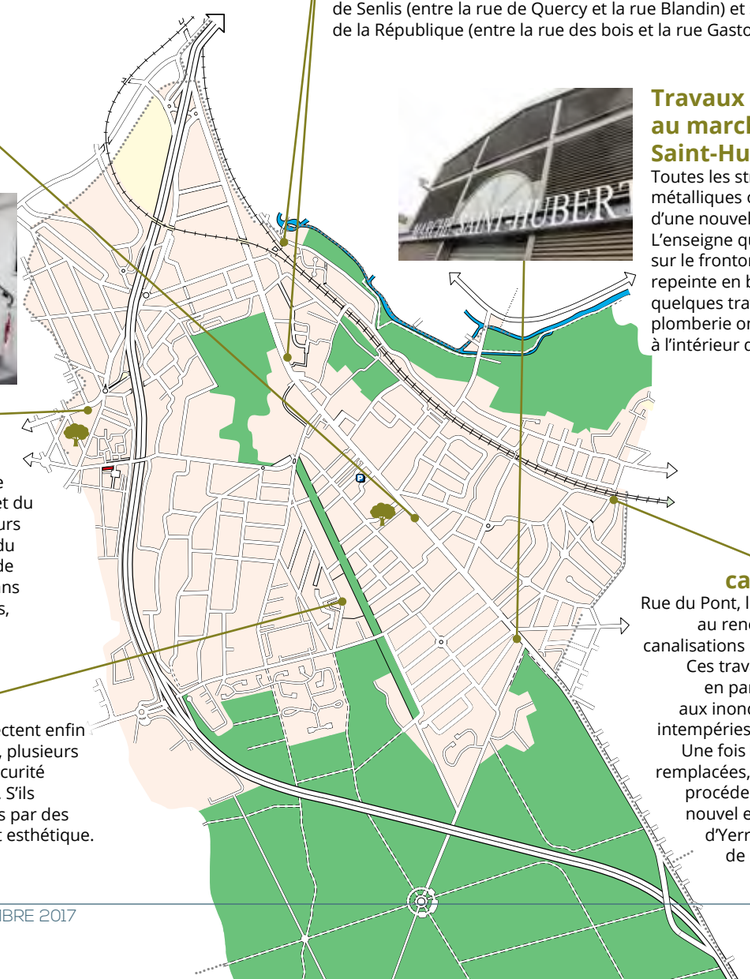

Travaux d'entretien au marché Saint-Hubert

Toutes les structures métalliques ont bénéficié d'une nouvelle peinture. L'enseigne qui figure sur le fronton a été repeinte en blanc. Enfin, quelques travaux de plomberie ont été réalisés à l'intérieur de l'édifice.

Un coup de neuf au Nouzet

La salle polyvalente du Nouzet a bénéficié d'importants travaux de rénovation. Peinture de l'entrée et du vestiaire, de la cage d'escalier (murs et marches) ainsi que de la salle du premier étage. Les revêtements de sol ont été changés : carrelage dans l'entrée, le vestiaire et les toilettes, PVC aspect parquet à l'étage.

Nouvelles canalisations

Rue du Pont, le Syage procède au renouvellement des canalisations d'eaux pluviales. Ces travaux apporteront en partie une réponse aux inondations liées aux intempéries de l'été dernier. Une fois les canalisations remplacées, le Département procédera à la pose d'un nouvel enrobé sur la rue d'Yerres, entre le pont de chemin de fer et la rue de Concy.

Pour la sécurité

Afin que les automobilistes respectent enfin la zone 30 sur l'avenue de Sénart, plusieurs aménagements provisoires de sécurité (chicanes) sont en test ce mois-ci. S'ils sont retenus, ils seront complétés par des plantations d'arbres pour l'aspect esthétique.

VIE ÉCONOMIQUE

Le Carré de Fred

Bruno Bossetti

PAPILLES D'OR

LA RECONNAISSANCE **DES PAPILLES**

Un restaurateur et un caviste montgeronnais ont été récompensés au Challenge des Papilles d'Or 2018, organisé par la Chambre de commerce et d'industrie de l'Essonne.

Destiné à mettre en avant les meilleurs artisans de l'Essonne dans le domaine des métiers de bouche, le 18e challenge des Papilles d'Or de la CCI récompense cette année deux commerces Montgeronnais.
Les Papilles d'Or viennent récompenser le travail de l'équipe du Carré de Fred : Fred Do Adro, Catherine Marteyn et le chef cuisinier Laurent Derendarz. Situé sur le parvis du Carré d'Art, le restaurant-brasserie vous accueille tous les midis du lundi au dimanche, ainsi que les vendredis et samedis soir (01 69 03 15 56).
Autre commerce primé, le caviste Bruno Bossetti, dont l'établissement est situé 137 avenue de la République. Ce spécialiste des vins de Bourgogne est récompensé pour la seconde année consécutive. Ouvert du mardi au samedi de 9h30 à 12h30 et de 15h à 19h30 (01 69 47 83 06).

Apprenez l'anglais avec une londonnienne

« Little Londres » propose à Montgeron des cours particuliers d'Anglais, pour enfants et adultes. Les leçons, de l'initiation au perfectionnement, sont dispensées par Fiona, une Montgeronnaise originaire de Londres. « Beaucoup de gens sont timides et éprouvent des difficultés à s'exprimer en Anglais. Mes leçons privilégient la conversation et la mise en situation, et s'adaptent au niveau de chaque élève. »

Little Londres
07 81 72 32 20
www.facebook.com/littlelondres

Envie d'avoir des doigts de fées ?

La retoucherie Mains de fées dispense désormais des leçons de couture pour enfants et adultes. Les cours sont menés par les deux professionnelles de la boutique, Alima et Magali, durent 1h30 et se déroulent en semaine, en journée ou en soirée, selon les besoins des élèves.

La retoucherie propose par ailleurs ses services de couture sur vêtements, fourrures, cuir, ameublement, rideaux… Le magasin vend également vêtements et accessoires de mode.

Mains de fées
38 avenue de la République, 01 69 03 51 06

Vente éphémère de Noël

En prévision des fêtes de fin d'années, une boutique éphémère s'installe dimanche 3 décembre au 72 avenue de la République.
Les commerces Trouvailles, Bioathome et Light&Steel proposeront bijoux, maroquinerie, foulards, cosmétiques et coffrets cadeaux, ainsi que des créations originales de petits meubles et luminaires esprit « recup' ».

Dimanche 3 décembre
10h-18h
72 av. de la République

INFO PRATIQUES

État civil

NAISSANCES
Naëly Portier - Nolan Hoffer
Youcef Chebab - Diaz Kabeya
Lalia Hydara - Imane Hamidou
Apolline Pacary De Oliveira
Mathias Cabriol - Mayeul Delannoy
Jahylan Bossé - Nils Puyau Duvert
Karl Puyau Duvert
Naïm Zemougue
Elena Koren Gareche
Emma D'agostino
Youssouf Traore
Thiago-Neymar Sene
Laïa Daudu- Fernando Marques
Anna Redon - Habayatou Sall
Marietou Sall - Lisa Marion

MARIAGES
Serge Deloutre & Georgette Lancézeux
Jean Quétand & Jeannine Piaumier
Andrew Restrepo & Laura Alvear Montes
Gerson Sanches Silva & Natalina Mendes Landim

DÉCÉS
Mai : Louise Helloco *veuve* Benoit
Septembre :
Renée Warembourg-Bonzel *veuve* Bourdier
Jacqueline Bertrand *veuve* Villemeney
Daniel Mottin - Max Drabinowski
Gisèle Simonaire *veuve* Estrade
Clotilde Maubert *veuve* Ratsimiala Ratandra
Germain Poirè - Jean-Paul Le Faucheur
Jacques Diot - Jean-Louis Peille
Ghislaine Siméon *veuve* Lemy
Yvette Hubin *veuve* Denneulin
Berthe Kirsch *veuve* Jenneau - Paul Sagne
Marie Rigel

Pharmacies de garde

Sous réserve de changements de dernière minute. La nuit, contactez préalablement le commissariat de police au 01 69 52 85 00.
Vous devez être muni d'une ordonnance du jour et d'une pièce d'identité.

Mercredi 1er novembre
Pharmacie Ménard
153 av. Henri Barbusse
Vigneux
01 69 03 17 48

Dimanche 5 novembre
Pharmacie Hausmann
Ormes des Mazières
Draveil
01 69 42 30 14

Samedi 11 novembre
Pharmacie Truong
C. Cial Super U,
6 av. de l'Europe
Draveil
01 69 03 74 30

Dimanche 12 novembre
Pharmacie Louati
60 av. Henri Barbusse
Vigneux-sur-Seine
01 69 03 00 59

Dimanche 19 novembre
Pharmacie Louati
60 av. Henri Barbusse
Vigneux-sur-Seine
01 69 03 00 59

Dimanche 26 novembre
Pharmacie de l'église
28 av. Jean Jaurès
Crosne
01 69 48 67 38

Dimanche 3 décembre
Pharmacie Dupré
52 av. du Gal de Gaulle,
Draveil
01 69 42 33 68

MONTGERON MAG
Mairie de Montgeron,
112 bis av. de la République
91230 Montgeron
01 69 83 69 00
montgeron@montgeron.fr

www.montgeron.fr
Facebook/Montgeron
Twitter : @Montgeron91

Conception et réalisation
Service communication
Directeur de la publication : Eric Delorme
Directeur de la rédaction : Arnaud Perrin
Coordination, rédaction : Christophe Angélique
Réalisation : Arnaud Perrin
Iconographie, photographie : Mickaël Barnier, Christelle Machado Cortiula, Service communication - CAVYVS - DR

Publicités
Service Communication
Mairie de Montgeron
01 69 83 69 00
regie.publicitaire@montgeron.fr

Impression
Imprimerie Desbouis Grésil
10-12 rue Mercure, Montgeron
Imprimé à 13 000 ex.

Distribution
Vous n'avez pas reçu votre magazine dans votre boîte aux lettres ? Signalez-le en utilisant le formulaire prévu à cet effet sur montgeron.fr ou en contactant l'accueil de la mairie.

Mairie de Montgeron
112 bis avenue de la République
91230 Montgeron
01 69 83 69 00
montgeron@montgeron.fr
Du lundi au vendredi 8h30-12h et 13h30-17h30 (19h pour l'Accueil, les Affaires Générales, sauf vacances scolaires),
le samedi 9h-12h
Fermé le mardi après-midi

Centre technique et administratif municipal
130 av. Charles de Gaulle, 01.70.58.94.00

Police municipale
2 place de Rottembourg - 01 69 40 22 00
Lundi 8h30-12h et 13h30-19h, mardi 8h30-12h, mercredi, jeudi et vendredi 8h30-12h et 13h30-17h
Patrouille : lundi-jeudi 7h30-minuit, vendredi et samedi 7h30-2h, dimanche 13h-20h

Commissariat de la Police nationale
142 av. de la République - 01 69 52 85 00

Centre communal d'action sociale - Pôle social
101 av. de la République- 01 69 52 45 40

Maison de l'emploi
1 place Rottembourg - 01 69 03 01 31

Mission locale
101 av. de la République - 01 69 73 15 70

Urgences
Appel d'urgence européen 112
Centre anti-poison, SOS intoxications
01 40 05 48 48
Hôpital de Villeneuve-St-Georges :
urgences 01 43 86 22 01
ERDF 09 72 67 50 91 / GRDF 08 00 47 33 33
SOS-médecins 0 826 88 91 91
Police secours 17 / Pompiers 18
SAMU 15 / SAMU Essonne 01 69 13 95 66
Urgence dans le RER 3117

Taxis
Sébastien Butteau 07 61 98 61 94
Jean Deschemin 06 73 58 95 73
Laurent Fallard 06 09 28 27 00
Matthieu Mottay 06 61 53 54 21
Marcel Thomet 06 86 97 74 95
Manuel Das Neves Goncalves
01 69 83 11 63 / 06 07 73 24 80
Sylvain Lebas 01 69 40 91 91
Guy Parchard 06 07 13 13 82
Rui Manuel Rodrigues 06 09 11 04 03
Nicolas Stella 06 31 43 44 06

Un rond-pont aménagé devant le Carré d'Art.

À LA RECONQUÊTE DU CŒUR DE VILLE

Trottoirs plus larges, circulation apaisée, placettes arborées… L'avenue de la République se métamorphose. Avant ce chantier majeur qui débutera au printemps 2018, *Mon Mag* vous présente un projet qui va transformer le visage de Montgeron.

Ancienne route Royale, notre ville s'est développée autour de l'avenue de la République. Mais depuis les années 1960, cette voie a perdu peu à peu de son attrait.
Aujourd'hui, si l'avenue reste le principal pôle de commerces et de services du secteur (mairie, médiathèque, cinéma, police municipale, écoles…), on ne s'y rend plus par plaisir.
D'autres villes aux alentours ont revu l'aménagement de leurs centres villes il y a plusieurs années. Il devient urgent d'agir pour permettre à l'avenue de la République de « rester dans la course » et de jouer pleinement son rôle. L'ensemble de la ville y a intérêt.

Une avenue redessinée
La municipalité engage une rénovation totale de l'avenue dans la partie la plus centrale et sensible, entre le cinéma et la médiathèque. Rond-point devant le Carré d'art, placettes, chaussée réduite mais double sens maintenu, trottoirs élargis agrémentés d'arbres, jardins publics… L'avenue va être entièrement redessinée.
Ces travaux s'accompagnent de mesures pour l'amélioration du bâti (ravalement des façades) et la vitalité du commerce.

Des nuisances limités
Ce projet, rendu possible grâce au soutien du Département, nécessite de lourds travaux qui s'étaleront par phases (lire page 18) du printemps 2018 à la rentrée 2019.
Afin de limiter l'impact sur le commerce, le choix a été fait de réaliser les interventions les plus lourdes pendant les périodes de vacances d'été avec une trêve pendant les fêtes. De nombreuses mesures d'accompagnement seront mises en place pour garantir l'accès et la visibilité des commerces pendant toute cette période.

MONTGERON
DOSSIER
À LA RECONQUÊTE DU CŒUR DE VILLE

LE PROJET EN UN COUP D'ŒIL

Un kiosque à journaux trouve sa place à l'angle de la place Rottembourg pour palier la fermeture de la maison de la presse.

Pour fluidifier la circulation, le carrefour avec la rue des Bois est transformé en rond-point.

Une circulation apaisée, une rue partagée

La chaussée est ramenée à 6 m (6 à 8 m actuellement) pour maintenir le double sens. **La vitesse est abaissée à 30 km/h.**

Le trottoirs sont élargis à 1,4 m minimum pour répondre aux normes d'accessibilité et permettre le croisement des poussettes.

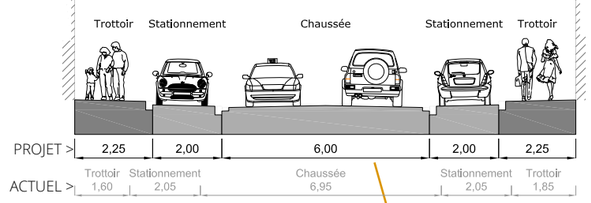

Le stationnement maintenu

Les deux parkings souterrains existants (médiathèque et du centre, rue d'Eschborn) sont sécurisés et repeints. Le nombre de places disponibles est affiché en temps réel. **Ils restent gratuits** mais le stationnement est limité à 4 heures.

Le stationnement sur l'avenue de la République est réduit pour mettre aux normes les arrêts de bus, les arrêts convoyeurs de fonds et maintenir un trottoir de bonne largeur sur tout le linéaire.

Un nouveau parking aérien est créé au niveau de la place Rottembourg, derrière la police municipale, en compensation.

Des arbres sont répartis régulièrement le long de l'avenue dans des bacs. La plantation des arbres en pleine terre n'a pas été possible compte tenu de la présence de nombreux réseaux.

Les feux devant la mairie sont supprimés. Les tests ont montré que la circulation s'organisait mieux ainsi. Les traversées piétonnes sont protégées.

Des jardins pour se reposer

Face à la médiathèque, **la place Pierre Mendes-France est entièrement repensée** en jardin agréable avec une fontaine où est implantée la statue des trois grâces.

Le monument aux morts est déplacé dans un nouveau jardin, créé entre l'église et l'ancien presbytère pour offrir un espace de recueillement et de mémoire.

Ce déplacement crée un nouveau jardin et **ouvre la perspective sur l'allée du château Rottembourg,** aujourd'hui cachée.

Une esplanade est créée **devant le musée** avec un passage surélevé pour ralentir la circulation. Le bâtiment est mis en valeur avec de nouveaux éclairages.

Des lampadaires « à l'ancienne » sont posés pour donner un éclairage uniforme et plus chaleureux.

Les fils électriques et téléphoniques sont enfouis ou dissimulés dans les façades.

Des façades ravalées

La ville instaure **une obligation de ravalement** aux propriétaires des bâtiments.

En complément, **un guide des enseignes** commerciales est créé pour unifier le linéaire. Montgeron est la seule ville de l'Essonne à offrir **une subvention** incitative aux commerces qui améliorent leur devanture.

La propriété Maggio, qui ponctue l'avenue au niveau du boulevard Sellier, mérite d'être protégée et mieux mise en valeur.

Le groupe Villa Beausoleil a présenté un projet de résidence seniors qui prévoit la réhabilitation du bâtiment existant et sa mise en valeur.

Une esplanade est créée devant le Super U. Le supermarché étudie l'amélioration de sa façade et de son parking.

Des trottoirs élargis

Les trottoirs sont élargis devant la mairie et le cinéma Le Cyrano pour créer de véritables parvis sécurisant l'accès à ces bâtiments tout en les mettant en valeur.

Une opération conjointe avec le Département

Ce projet, dont le montant ne sera connu qu'après le choix des entreprises, n'est possible que grâce au Département qui intervient à plus de 50%. Ainsi, la Ville peut mener à bien cette nécessaire rénovation de son centre sans pénaliser les investissement dans les autres quartiers.

Calendrier

À PARTIR DU 6 NOVEMBRE 2017
Exposition du projet dans le hall de la Mairie

LUNDI 20 NOVEMBRE, 20H30
Réunion publique à l'Astral

PRINTEMPS 2018
Début des travaux devant l'hôtel de ville

ÉTÉ-AUTOMNE 2018
Travaux du rond-pont du Carré d'art

AUTOMNE 2018-ÉTÉ 2019
Travaux par phases sur l'avenue entre l'hôtel de ville et le Carré d'art. Le calendrier détaillé des phases sera affiné en mars, après l'attribution des marchés aux entreprises en charge des travaux.

SEPTEMBRE 2019
Fin des travaux

UN PROJET RÉALISÉ EN LIEN AVEC LES HABITANTS

Le projet de reconquête du cœur de ville est le fruit d'un travail de concertation avec les Montgeronnais. Parmi les nombreuses occasions d'échanger sur ce projet, on peut rappeler :

- la réunion publique en février 2017
- la réunion publique sur le projet « Villa Beausoleil » (106 avenue de la République) en mars 2017
- les groupes de travail réunis à deux reprises, le 19 avril et le 3 juillet
- les échanges spécifiques avec les conseils de quartiers, les commerçants, les associations, le groupe de travail déplacement et circulation…

Ces réunions ont permis d'enrichir et d'améliorer le projet.

À PARTIR DU 6 NOVEMBRE

EXPOSITION DU PROJET

À LA RECONQUÊTE DU CŒUR DE VILLE

Hall de la mairie
112 BIS AV. DE LA RÉPUBLIQUE

RÉUNION PUBLIQUE

D'INFORMATION SUR LE PROJET
D'AMÉNAGEMENT DE L'AVENUE DE LA RÉPUBLIQUE

LUNDI 20 NOVEMBRE À 20H30

L'Astral
121 AV DE LA RÉPUBLIQUE - ENTRÉE LIBRE

CONDITIONS HIVERNALES

PRÉPARER L'HIVER

Afin d'aider les Montgeronnais à faire face aux intempéries hivernales, une distribution de sel de déneigement est organisée samedi 18 novembre, de 8h30 à 12h30, au Centre administratif et technique.

Chaque hiver, la Ville lance un plan de vigilance pour faire face aux épisodes de neige et de verglas. À chaque chute de neige ou risque de gel, les agents municipaux ont pour mission de dégager les axes de voirie. La commune intervient ainsi sur près de 79 km de voirie communale. La priorité est donnée aux voies de liaison. Les routes départementales sont dégagées par les services du Département. Lors d'un hiver rigoureux, la Ville peut répandre jusqu'à 75 tonnes de sel pour dégager la voirie.

Dégager son trottoir

Si la commune est chargée de dégager les voies de circulation et les espaces publics, il incombe aux riverains (propriétaire ou locataire) de dégager non seulement les entrées de logement et les allées de garage, mais surtout les trottoirs devant chez eux. Pour cela, les Montgeronnais sont invités à utiliser de la sciure, du sable, de la cendre ou du sel de déneigement.

Distribution de sel samedi 18 novembre

Afin de vous accompagner dans cette démarche civique, chaque foyer peut récupérer un sac de sel de déneigement. Rendez-vous samedi 18 novembre, de 8h30 à 12h30, au Centre administratif et technique, 130 avenue Charles de Gaulle. Pensez à vous munir d'un justificatif de domicile et d'une pièce d'identité. Un sac de sel de déneigement de 10 kg vous sera remis, gratuitement (dans la limite d'un par foyer).

MONTGERON
INFO EN PLUS

Comment utiliser le sel…

Le sel de déneigement peut être utilisé de manière préventive ou curative.

En cas de chute de neige, il convient de dégager le plus gros avec des moyens mécaniques (pelle), le sel n'agissant que sur la fine couche restante.

En cas de pluie verglaçante, l'usage du sel est inefficace et peut même se révéler contre-productif : l'eau fondue par le sel regelant immédiatement, la surface devient alors particulièrement glissante.

Les judokates au sommet !

Le Judo club Montgeron obtient encore de brillantes performances sur la scène internationale, dans la catégorie vétérans. Du 30 septembre au 1er octobre, 3 judokas ont défendu les couleurs de la France et de Montgeron aux championnats du monde vétérans, à Olbia, en Sardaigne. A l'issue de la compétition, Béatrice Pactole a été sacrée Championne du monde, Vesna Toiljkovic est vice-championne. Saluons la belle performance de Loïc Enizan, qui n'a pas démérité parmi les 1 300 participants représentant 51 nations.

L'engagement bénévole récompensé

Lundi 16 octobre, le Maire, Sylvie Carillon, a remis la médaille d'honneur de la Ville de Montgeron à Monique Beauvallet, qui a occupé pendant de nombreuses années la présidence du Comité de Montgeron de la Ligue contre le Cancer. Une récompense qui vient saluer un engagement bénévole de plus de 20 ans auprès des malades et de leurs familles. La Ligue contre le Cancer – Comité de l'Essonne, est très active à Montgeron depuis de nombreuses années. Elle organise tout au long de l'année des rendez-vous caritatifs devenus incontournables, ainsi que des actions de sensibilisation comme la lutte contre le tabac notamment, et un Cercle de partage pour soutenir les malades et leurs familles.

Concert des chorales

La Ligue contre le cancer – Comité de l'Essonne, organise son traditionnel concert des chorales, dans le but de récolter des fonds pour lutter contre la maladie.

Dimanche 26 novembre, 17h
Eglise Saint Joseph
1 rue des Roches

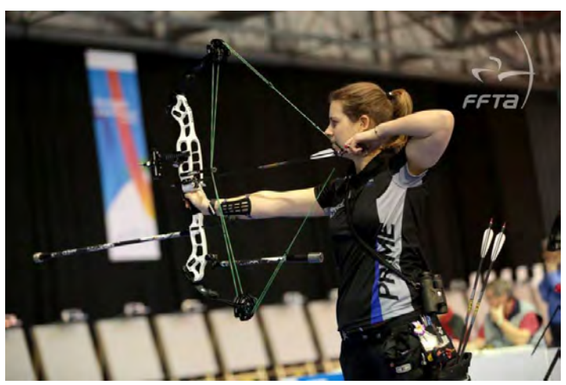

Tir à l'arc : une Montgeronnaise se distingue

La Montgeronnaise Sandra Hervé, licenciée au club des Archers de Draveil, vient d'être sacrée championne de France Senior en tir à l'arc. Elle a décroché le titre dans la catégorie « arc à poulie » au cours des championnats du monde en salle, à Vittel (Vosges). Ses performances lui ont valu d'être sélectionnée pour la Coupe d'Europe ainsi que pour deux manches de Coupe du Monde à Shanghai (Chine) et Antalya (Turquie).

Deux grands rendez-vous pour Arts et Artistes à Montgeron

Marché de l'Art

Cette grande exposition-vente est organisée tous les deux ans par l'AAM. Ce rendez-vous permet aux amateurs d'art de pouvoir contempler et surtout acquérir les œuvres d'une soixantaine d'artistes exposants. La plupart des disciplines artistiques sont représentées : peinture, collage, photographie, sculpture, modelage, enluminures, marquetterie…

Samedi 2
et dimanche 3 décembre
l'Astral
121 avenue de la République
Samedi : 10h30-19h
Dimanche : 10h-18h
Entrée libre

Salon d'automne

Arts et Artistes à Montgeron organise la 69e édition de son Salon d'automne. Une cinquantaine d'artistes exposent leur production, originale et diversifiée : aquarelle, acrylique, pastels, photographie, sculpture… Cette année, les deux invités d'honneur sont la sculptrice Françoise Baron, et la peintre Christiane Gervaise. Vous pourrez assister notamment à une démonstration de sculpture, dimanche 12 novembre à 16h.

Du 10 au 26 novembre
Centre Jean Hardouin
64 avenue de la République
15h-18h tous les jours, vendredi jusqu'à 20h
Vernissage le 10 novembre à 19h

Braderie du Téléthon

A l'occasion du Téléthon, l'association Le Pied à l'étrier organise les 7 et 8 décembre une grande braderie. Vous pouvez déposer vos objets (jouets, bibelots…) au Centre social intercommunal Aimé Césaire, 67 rue Raymond Paumier, du 20 au 25 novembre (14h-17h).

Sorties tourisme

L'association ECLAT, ex-Office de tourisme, propose plusieurs sorties à ses adhérents :

- Dimanche 19 novembre : pièce de théâtre « La Nouvelle » au théâtre de Paris (sous réserve de places disponibles)
- Mardi 5 décembre : exposition Christian Dior au Musée des Arts Décoratifs à Paris
- Vendredi 15 décembre : soirée avec les chansonniers des « Deux Anes »

ECLAT, 64 avenue de la République
Lundi-vendredi 14h30-17h30,
samedi 10h-12h30
01 69 83 13 41

Foire aux jouets

L'UFC Que Choisir du Val d'Yerres Val de Seine vous propose sa 38e foire aux jouets. Le bon plan pour faire plaisir à vos enfants !

Samedi 18 novembre, 13h30-19h
Dimanche 19 novembre, 13h-17h
La Grange aux Bois, 10 rue de Concy à Yerres
valdyerres.ufcquechoisir.fr
01 69 56 02 49

Campagne d'hiver des Restos du Cœur

Les inscriptions pour la campagne d'hiver se poursuivent jeudi 16 et vendredi 17 novembre, de 9h30 à 11h30 et de 14h à 17h.

Restos du Cœur
3 rue Alexandre Foudrier à Crosne.
01 69 49 29 82

TRIBUNES

La loi dite “démocratie de proximité” du 27 février 2002 ouvre un droit d’expression à l’opposition municipale dans les publications récurrentes de la Ville. Les textes de ces tribunes n’engagent que leurs auteurs.

Conformément au règlement intérieur du conseil municipal, les élus d’opposition disposent de 2 400 signes, soit 300 signes pour chacun des 8 conseillers municipaux, pour exercer leur droit d’expression. Les 27 élus de la majorité disposent de 2 400 signes également (soit 98 par élu).

ÉLUS MAJORITAIRES

GROUPE "LE BON SENS POUR MONTGERON"

La maison Di Maggio sauvée, le centre ville dynamisé.

La maison Di Maggio est cette maison de caractère, protégée par le nouveau PLU et située sur l’avenue de la République dans la perspective du boulevard Sellier, lorsque l’on remonte sur le centre-ville. Elle est en mauvais état mais c’est l’une des rares vieilles propriétés de Montgeron qui a été épargnée. **Sous l’ancienne municipalité, sa démolition avait été étudiée pour bâtir à la place un immeuble de grande hauteur ; nous nous y sommes bien entendu opposés.**
Des négociations sont aujourd’hui en cours pour qu’une résidence senior de standing y voit le jour. **La maison Di Maggio sera rénovée à l’identique et le jardin de l’avenue de la République préservé**, ce qui constituaient deux conditions indispensables pour nous. L’arrière sera construit afin que 130 résidents seniors puissent y trouver un logement, tout en bénéficiant de services ad hoc (restaurant, piscine, parking…).
Le centre-ville sera facilement accessible à ces seniors, qui n’auront pas besoin, pour la plupart, d’utiliser de véhicule pour se déplacer, et seront autant de potentiels clients pour **dynamiser les commerces de proximité.** D’une architecture classique raffinée, le projet, ainsi pensé dans sa globalité **pour éviter tout afflux de véhicule** sur l’espace public, a été très bien accueilli par les habitants du quartier.
Celui-ci, qui fera venir une population autonome et consommatrice du centre-ville, tout en le dotant d’**une architecture de qualité** et en sauvegardant la propriété Di Maggio, constitue donc une véritable chance pour asseoir la dynamique de notre cœur de ville.

Sylvie Carillon, François Durovray, Françoise Nicolas, Géraud Goury, Valérie Dollfus, Franck Leroy, Muriel Moisson, Christian Corbin, Isabelle Gartenlaub, Christian Ferrier, Jean-Christophe Gallouin, Pierre-Marie Guénier, Samia Benzarti, Michel Noël, Françoise Mucel, Oumar Soumare, Stéphanie Silvert, Alexandre Vignier, Gisèle Kellermann, Eric Magadoux, Catherine Pléchot, Gilles Léon-Rey, Charlotte De Souza, Moïse Knafo, Dominique Baroux, Michel Berthou, Valérie Shimizu.

ÉLUS D’OPPOSITION

GROUPE "MONTGERON, PASSIONNÉMENT !"

Plan Local de l’Urbanisme : NON au bétonnage du cœur de ville !

À peine 10 mois après la révision du PLU, **la ville lance une lourde modification**. L’enquête publique souligne une nouvelle fois **l’absence de vision globale pour l’avenir de Montgeron,** tant en termes d’aménagement que de circulations.
Cette modification concerne notamment la levée partielle du **périmètre d’attente qui se trouve en plein cœur de ville**. 25 273 m² de parcelles sont protégés par ce périmètre : parcelles de la mairie, Super U, Congrégation et maison dite « Maggio ».
Ainsi, la ville veut lever la moitié de ce périmètre pour **favoriser un projet privé inadapté** sur 7 000 m², pour 130 logements sur une partie de ce site.
La municipalité prévoit donc **un morcellement sur la dernière réserve foncière d’importance en plein centre-ville**. Pourtant, nous avons là **une occasion unique de repenser notre cœur de ville**, de créer un vrai poumon et de redéfinir les espaces, tout en redonnant du sens à l’avenue de la République.
Nous connaissons l’attachement de la Maire pour la démocratie participative. C’est pourquoi, nous la prions instamment **de consulter les Montgeronnais-es** sur le devenir du cœur de ville **par référendum** !

Aude Bristot, Sébastien Barké, Amarantha Bourgeois, avec Pierrette Provost, apparentée - montgeronpassionnement@gmail.com
www.montgeronpassionnement.com

GROUPE "UNE ALTERNATIVE POUR MONTGERON"

Sécurité dans la ville : alertes sérieuses

Nous alertons depuis des mois la majorité sur la sécurité aux alentours du lycée et de la Pelouse.
A mi octobre, une série d’affrontements très violents entre bandes, a malheureusement confirmé nos craintes. La situation a été maitrisée grâce au sang-froid des forces de l’ordre.
Beaucoup de Montgeronnais ont été choqués par l’absence d’information rapide en direction des parents et des usagers du RER (la gare a été bloquée).
Il faut désormais anticiper des actions de prévention et de sécurisation. Ces loupés magistraux sont inquiétants pour l’avenir.

Patrice Cros - Stéphanie Mouton. facebook/patrice cros pour montgeron
www.unealternativepourmontgeron.org

CHRISTOPHE JOSEPH - CONSEILLER MUNICIPAL

Souveraineté § abus de pouvoir.

Une nouvelle fois la maire souhaite régenter les droits souverains de l’opposition. Lui en déplaise, je confirme avoir mis à disposition de Mme Boulay mes 300 signes pour le MontgeronMag de novembre. Faible quota de droit d’expression dans un journal ou la ligne éditoriale frise le népotisme et l’autosatisfaction.

Christophe Joseph (MRC)
blog : ateliersurbains.over-blog.com - cjoseph@netcourrier.com

MARTINE BOULAY - CONSEILLÈRE MUNICIPALE

Enquête publique Moulin de Senlis : les Montgeronnais veulent sauver **le Moulin** mais critiquent le projet de la mairie (59 % des avis). Le commissaire recommande diplomatiquement au maire de « prolonger » la concertation avec les associations présentes sur le territoire. Nous attendons la réponse…

Martine Boulay
martine.boulay@ensemblepourmontgeron.fr

CET ESPACE VOUS ATTEND !

Réservez dès maintenant votre espace publicitaire dans le Montgeron Mag

Contactez le service communication
01 69 83 69 00
regie.publicitaire@montgeron.fr

HISTOIRE

L'AAM, AU SERVICE DES ARTISTES **DEPUIS 1946**

Depuis plus de 70 ans, l'association Art et artistes à Montgeron (AAM) rythme la vie culturelle de notre ville.

C'est un modèle de longévité : l'association AAM a vu le jour en 1946 ! A l'origine, elle s'appelait l'Association des artistes et artisans de Montgeron-Crosne. Elle a pour objectif d'encourager la créativité des peintres locaux par une exposition annuelle. Le premier président de cette association est Paul Wattripont, commerçant et peintre montgeronnais. A partir de 1961, les activités s'étendent avec le lancement d'un cours du soir de peinture, animé par Jacqueline Fayet, peintre et sculptrice, enseignant en arts plastiques au lycée. Au-delà de la peinture, l'association s'ouvre à la tapisserie, la broderie, céramique, reliure…

Peinture et poésie

En 1965, Marcel Sieffert prend la présidence et quelques années plus tard, en 1968, l'association collabore avec la Société des amis de la poésie de l'Essonne de Maurice Bourg, poète montgeronnais. Pendant plusieurs années, les artistes exposeront des œuvres illustrant les poèmes. En 1983, sous la présidence d'Arielle Gilly, la mention d'artisanat est supprimée, et le nom devient donc Association des Artistes de Montgeron-Crosne. L'année suivante, Crosne organisant son propre salon, elle devient l'Association des arts de Montgeron, soit l'AAM.

Une association incontournable

Depuis les années 1980 jusqu'à aujourd'hui, l'association n'a eu de cesse d'évoluer, de se renouveler et de se diversifier. En témoigne le nombre d'expositions et de salons, devenus pour certains des rendez-vous incontournables de la vie culturelle montgeronnaise : Salon d'automne, Salon de printemps, Marché de l'art, Salon du petit format, Salon de l'œuvre sur papier… Depuis plusieurs années, elle s'est ouverte à des artistes non montgeronnais. Début 2011, l'Association prend sa totale dimension au nom de Arts et Artistes à Montgeron. Après 71 années d'existence, elle est toujours aussi active et compte actuellement plus de 200 adhérents.

RETOUR EN IMAGES

Le message d'une mère

Samedi 30 septembre, près de 300 personnes se sont rassemblées pour rendre hommage à Ahmed, jeune Montgeronnais de 17 ans décédé dans un accident de la circulation. Ehsan, sa mère a exprimé un appel à la responsabilité des conducteurs : « Aujourd'hui, c'est arrivé à Ahmed. Mais demain, c'est peut être votre enfant, votre ami, votre père, votre mère, votre mari ou votre femme. Faites qu'une voiture reste un outil de liberté et de bien-être, pas un engin de mort. » L'intégralité du message touchant d'Ehsan peut être consulté sur montgeron.fr

Le « Grand Amour » d'Amandine Maissiat

La chanteuse est venue à Montgeron présenter son dernier album « Grand Amour », lors d'un concert intimiste au Carré d'Art, mercredi 27 septembre.

RETOUR EN IMAGES

Du talent à foison

Les élèves adultes de l'Ecole municipale d'arts plastiques Claude Monet ont exposé leurs œuvres au Centre Jean Hardouin, du 7 au 21 octobre. A cette occasion, ont été remis les prix qui récompensent l'excellent travail d'une année à l'EMAP. Mention spéciale à Suzanne Lange et Catherine Landraud qui ont été récompensées d'un prix départemental ! Retrouvez le palmarès complet sur montgeron.fr

Bienvenue chez vous !

Samedi 7 octobre, les nouveaux Montgeronnais étaient accueillis lors d'une matinée de bienvenue. L'occasion de découvrir la ville et ses principaux lieux et services, au cours d'une matinée conviviale et d'une rencontre avec les élus.

RETOUR EN IMAGES

Octobre rose

Afin de rappeler l'importance du dépistage du cancer du sein, la Ville a participé activement à l'opération « Octobre rose ». Pendant tout le mois d'octobre, la mairie a été illuminée en rose. Samedi 7 octobre, plusieurs dizaines de personnes se sont rassemblées sur le parvis de l'Astral pour une démonstration de zumba qui a permis de récolter plus de 700 € au profit de la Ligue contre le cancer.

Tous ensemble autour du handicap

Du 13 au 21 octobre s'est déroulée la Semaine du handicap : animations, spectacles, conférences… L'un des moments forts a été la Boucle des lumières sur la Pelouse, vendredi 13 octobre. A l'occasion de cette course en nocturne, plus de 600 € ont été récoltés en faveur de l'association handisport CAPSAAA.

RETOUR EN IMAGES

Un moment de joie pour les petits

Dimanche 8 octobre, le Centre équestre Montgeron Equitation a proposé aux 4-10 ans des promenades à poney sur la Pelouse.

Une semaine conviviale pour nos aînés

Du 2 au 6 octobre, les seniors montgeronnais ont pu bénéficier de nombreuses animations au cours de la Semaine Bleue : super loto, cours de pâtisserie, atelier créatif inter-générationnel… Une dizaine de courageux a même profité de l'événement pour repasser le certificat d'études !

40 ans d'Amitié !

Jeudi 19 octobre, la Maison de l'Amitié a fêté ses 40 ans d'existence. Au menu des festivités : un repas spécial, un bal et bien sûr… un grand gâteau d'anniversaire !

La danse, une révolution

Dans le cadre de la semaine du handicap, le spectacle C.O.R.P.uS a porté un regard singulier sur les prémices de la modernité en danse, samedi 21 octobre, à l'Astral. Une création originale, unique en France, avec des comédiens professionnels en situation de handicap mental.

AU CINÉMA

EN NOVEMBRE 2017 AU CYRANO

114 AV DE LA RÉPUBLIQUE - 01 69 42 79 06 - WWW.VYVS.FR

DU 1ER AU 7 NOVEMBRE	mer 1er nov	jeu 2 nov	ven 3 nov	sam 4 nov	dim 5 nov	
TAXI SOFIA	21h	18h30	18h30	14h30	20h30	
KNOCK AD	16h15	16h15	21h	18h30	16h	
L'ATELIER AD	18h30	21h	14h15	21h	18h15	
ZOMBILLÉNIUM	14h30	14h30	16h30	16h30	14h15	A PARTIR DE 7 ANS
DU 8 AU 14 NOVEMBRE	**mer 8 nov**	**jeu 9 nov**	**ven 10 nov**	**sam 11 nov**	**dim 12 nov**	
LA BELLE ET LA MEUTE		20h45 DÉBAT	18h30	14h30	20h30	
THE SQUARE	15h30 - 20h40		20h40	18h	13h45	
AU REVOIR LÀ-HAUT AD	18h20	18h30	14h	21h	18h	
DANS LA FORÊT ENCHANTÉE DES OUKYBOUKY	14h			16h30	16h15	A PARTIR DE 4 ANS
DU 15 AU 21 NOVEMBRE	**mer 15 nov**	**jeu 16 nov**	**ven 17 nov**	**sam 18 nov**	**dim 19 nov**	
NUMÉRO UNE AD	18h30		21h	18h45	14h	
MISE À MORT DU CERF SACRÉ AD	20h50	18h15	14h	21h	18h15	
OPÉRATION CASSE-NOISETTE 2 AD	14h15			14h30	16h30	A PARTIR DE 5 ANS
ERNEST ET CÉLESTINE EN HIVER			**AVANT-PREMIÈRE EXCEPTIONNELLE !**		**11h**	A PARTIR DE 3 ANS
TOUS LES RÊVES DU MONDE	16h15	20h30 DÉBAT	18h30	16h30	20h40	**PORTRAITS DE JEUNESSE(S) #2**
DU 22 AU 28 NOVEMBRE	**mer 22 nov**	**jeu 23 nov**	**ven 24 nov**	**sam 25 nov**	**dim 26 nov**	
JALOUSE AD	17h	18h30	21h	14h	18h	
LE VENT DANS LES ROSEAUX	14h - 15h30			16h	16h	A PARTIR DE 5 ANS
COCO + JOYEUSES FÊTES AVEC OLAF AD			**AVANT- PREMIÈRE EXCEPTIONNELLE !**		**10h45**	
MOIS DU DOCUMENTAIRE						
TITICUT FOLLIES	21h		18h30	17h30 DÉBAT		
EX LIBRIS : THE NEW YORK PUBLIC LIBRARY				20h30	20h	
L'ASSEMBLÉE	19h	10h DÉBAT - 21h	14h		14h	**PORTRAITS DE JEUNESSE(S) #2**
HISTOIRES DE LA PLAINE		14h DÉBAT				**PORTRAITS DE JEUNESSE(S) #2**
DU 29 NOVEMBRE AU 5 DÉCEMBRE	**mer 29 nov**	**jeu 30 nov**	**ven 1er déc**	**sam 2 déc**	**dim 3 déc**	
TOUT NOUS SÉPARE AD	16h	21h	14h	17h15 - 21h15	18h30	
WALLACE ET GROMIT, CŒURS À MODELER	14h30			16h	17h	A PARTIR DE 5 ANS
EX LIBRIS : THE NEW YORK PUBLIC LIBRARY	20h15		17h30		13h30	**MOIS DU DOCUMENTAIRE**
JEUNE FEMME AD	18h15	18h30	21h	14h - 19h15	20h30	PORTRAITS DE JEUNESSE(S) #2

LES SÉANCES COMMENCENT À L'HEURE INDIQUÉE - CAISSE OUVERTE 30 MN AVANT CHAQUE SÉANCE

AD FILM EN AUDIO-DESCRIPTION

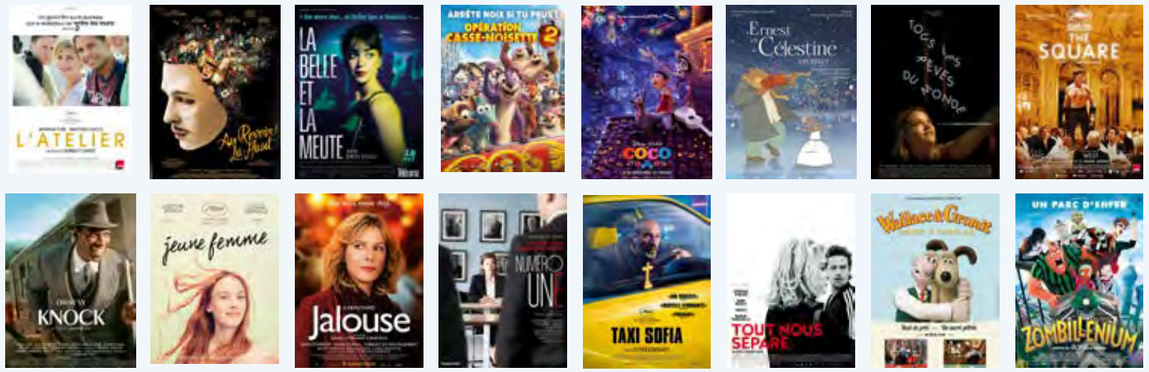

AGENDA

DIMANCHE 5 NOVEMBRE

SPECTACLE DES COMMERÇANTS

17h, l'Astral
121 av. de la République
uimmontgeron@gmail.com

LUNDI 6 NOVEMBRE

RÉUNION PUBLIQUE

19h30, salle George Sand
2 av. de la République
L'avenir du quartier
du Réveil-Matin

À PARTIR DU 6 NOVEMBRE

EXPOSTION CŒUR DE VILLE

Hall de l'Hôtel de Ville
112 bis av. de la République
Présentation du projet
de réaménagement de
l'avenue de la République

MARDI 7 NOVEMBRE

CONFÉRENCE UTL

14h30, l'Astral
121 av. de la République
Influences au moyen
Orient par Martine
Thouvenin

MERCREDI 8 NOVEMBRE

ATELIER NATURE

14h-16h, parc de la
Maison de l'Environnement
2 bis av. de la République
Réaliser un herbier
de feuilles d'arbres
A partir de 7 ans, sur ins-
cription au 06 14 66 56 46

MERCREDI 8 NOVEMBRE

CONFÉRENCE DE LA SOCIÉTÉ D'HISTOIRE LOCALE

14h, Maison de l'Amitié
119 ter av. de la République
06 62 87 32 77
Entrée libre

DU 8 AU 29 NOVEMBRE

LES MURS ONT DES OREILLES

Expo ludique de
Julia Chausson
Médiathèque du
Carré d'Art
01 78 75 20 10

JEUDI 9 NOVEMBRE

COMMÉMORATION

18h, Stèle du Gal de Gaulle
av. Charles de Gaulle
Souvenir de la disparition
du Général de Gaulle

VENDREDI 10 NOVEMBRE

ATELIER COMPOST

14h-15h30, parc de la
Maison de l'Environnement
2 bis av. de la République
Découvrir les bases
simples du compostage.
Améliorer l'évolution
de son compost
06 14 66 56 46

VENDREDI 10 NOVEMBRE

DISKOVER, LA ROUTE DU ROCK

20h30, l'Astral
121 av. de la République
01 78 75 20 00

DU 10 NOVEMBRE AU 2 DÉCEMBRE

3E SALON DE LA PHOTOGRAPHIE

Carré d'Art, 2 rue des Bois
01 78 75 20 00
Vernissage : jeudi 9 à 19h30

SAMEDI 11 NOVEMBRE

COMMÉMORATION

10h15, Monument
aux Morts
Armistice de 1914-1918
et Relais de la Paix Jean et
Lucette Quignon (à 11h45)

DU 13 AU 26 NOVEMBRE

69E SALON D'AUTOMNE

Exposition de l'asso-
ciation Arts et Artistes
à Montgeron
Centre Jean Hardouin
assoartmontgeron.com
Vernissage :
vendredi 10 à 19h

MARDI 14 NOVEMBRE

CONFÉRENCE UTL

14h30, l'Astral
121 av. de la République
Art contemporain : Art ou
Imposture par G. Latour

MERCREDI 15 NOVEMBRE

HEURE DU CONTE

10h30, Médiathèque du
Carré d'Art, 2 rue des Bois
*Les petits chaus-
sons... de Julia*
Pour les moins de
2 ans sur Inscription
au 01 78 75 20 10

MERCREDI 15 NOVEMBRE

JOURNÉE DE SENSIBILISATION

Utilisation des écrans et
des réseaux sociaux
Tout public, par le PIJ et
le service petite enfance
dans le cadre de la
Semaine de la Santé,
organisée par le centre
social intercommunal
Aimé Césaire

MERCREDI 15 NOVEMBRE

LES NICHOIRS À MÉSANGES

14h30- 15h30, parc de la
Maison de l'Environnement
2 bis av. de la République
Découvrez comment
accueillir ces passereaux
dans votre jardin. Ce
sont des « insecticides »
naturels et écologiques !
A partir de 7 ans
06 14 66 56 46

JEUDI 16 NOVEMBRE

REPAS SPÉCIAL D'AUTOMNE

12h, Maison de l'Amitié
119 ter av. de la République
Pour les retraités
montgeronnais
01 69 03 93 92

VENDREDI 17 NOVEMBRE

SOIRÉE KARAOKÉ

20h, Centre social
municipal Saint-Exupéry
2 rue du Docteur Besson
01 69 42 69 47

SAMEDI 18 NOVEMBRE

CAFÉ LITTÉRAIRE

14h30, Médiathèque du
Carré d'Art, 2 rue des Bois
01 78 75 20 10

DU 17 AU 19 NOVEMBRE

BOURSE AUX JOUETS

10h-18h, salle du Nouzet
115 route de Corbeil
Par l'association des
Familles de Montgeron
afmontgeron@orange.fr

DISKOVER, LA ROUTE DU ROCK

Groupe rock, né de la passion musicale et de l'amitié, Diskover vous proposera sur scène, les plus grandes reprises des tubes planétaires, une odyssée rock depuis les Stones jusqu'à Lenny Kravitz, en passant par les Who, Deep Purple, James Brown, Jimmy Hendrix, Led Zeppelin, Joe Cocker, Prince, The Eagles, Texas, Stevie Wonder et bien d'autres.

Vendredi 10 novembre, 20h30
L'Astral, 121 av. de la République
Tarif : 26€ | Réduit : 13€

AGENDA

SAMEDI 18 NOVEMBRE

DISTRIBUTION DE SEL

8h30-12h30
Centre administratif
et technique
130 av. Charles de Gaulle

SAMEDI 18 NOVEMBRE

CONNAISSANCE DE LA FORÊT

10h-12h, Carrefour de
Montgeron, devant la
maison forestière
À la découverte des
grands animaux de la
forêt. Quel équilibre
faune/flore à Sénart ?
06 14 66 56 46

LUNDI 20 NOVEMBRE

RÉUNION PUBLIQUE : CŒUR DE VILLE

20h30 à l'Astral
121 av. de la République
Présentation du projet
de réaménagement de
l'avenue de la République

MARDI 21 NOVEMBRE

DON DU SANG

15h-20h, à l'Astral
121 av. de la République
Établissement
français du sang

MERCREDI 22 NOVEMBRE

ATELIER DES P'TITS ARTISTES

15h, Médiathèque du
Carré d'Art, 2 rue des Bois
Impression de gravure
Pour les 4-6 ans
Sur inscription au
01 78 75 20 10

MERCREDI 22 NOVEMBRE

CONSEIL MUNICIPAL

20h, Hôtel de ville
Salle des Mariages, 112
bis av. de la République

VENDREDI 24 NOVEMBRE

BUFFET CAMPAGNARD ET BAL

19h, Maison de l'Amitié
121 av. de la République
Pour les retraités
montgeronnais
01 69 03 93 92

SAMEDI 25 NOVEMBRE

POLITIQUEMENT CORRECT

20h30, l'Astral
121 av. de la République
Pièce de théâtre écrite
et mise en scène par
Salomé Lelouch

SAMEDI 25 NOVEMBRE

CONFÉRENCE ASTRONOMIE

16h30, salle George Sand
2 av. de la République
L'apport essentiel de
la radio-astronomie au
XXIe siècle, par la Maison
de l'Environnement
en partenariat avec la
société Astronomique de
Montgeron. Entrée libre
06 14 66 56 46

DU 25 AU 26 NOVEMBRE

JOURNÉES DE LA SOLIDARITÉ

Salle du Nouzet
115 route de Corbeil
Les Amis de grand
Popo / Bénin
06 83 67 26 28

DIMANCHE 26 NOVEMBRE

CONCERT DES CHORALES

17h, église Saint-Joseph,
1 rue des Roches
Au profit de la ligue
contre le cancer

MERCREDI 29 NOVEMBRE

ASSISES DE L'ESSONNE

9h, Génocentre d'Evry
Séance plénière des
assises Essonne
Terre d'Avenirs
Sur inscription à
terredavenirs@cd-essonne.fr
avant le 21 novembre

MERCREDI 29 NOVEMBRE

ATELIER DES P'TITS ARTISTES

15h, Médiathèque du
Carré d'Art, 2 rue des Bois
La linogravure
Pour les 7-9 ans
Sur inscription au
01 78 75 20 10

JEUDI 30 NOVEMBRE

RÉUNION PUBLIQUE

18h30, Centre
social Aimé Césaire, 6
rue Raymond Paumier
La réhabilitation de
la Prairie de l'Oly

DU 2 AU 3 DÉCEMBRE

MARCHÉ DE L'ART

Organisé par
l'association Arts et
Artistes à Montgeron
L'Astral, entrée libre
assoartmontgeron.com

DIMANCHE 3 DÉCEMBRE

TRANS' MONT-GERONNAISE

Départ du COSEC, place
Mireille Valeau Rando
VTT en Forêt de Sénart
01 69 52 21 46

MARDI 5 DÉCEMBRE

RÉCITAL DE PIANO

14h30, Carré d'Art,
2 rue des Bois
Au bénéfice de la ligue
contre le cancer – organisé
par l'ECLAT et l'association
des Familles de Montgeron

POLITIQUEMENT CORRECT

Coup de tonnerre pour les uns : l'extrême droite est au second tour de l'élection présidentielle.

Coup de foudre pour les autres : Mado et Alexandre se sont rencontrés une heure avant les résultats. Ils ont parlé de tout sauf de politique. Mado a toujours voté à gauche. Elle ignore qu'elle vient de tomber amoureuse d'un militant d'extrême droite...

Ecrit et mis en scène par Salomé Lelouch.

Avec Rachel Arditi, Thibault de Montalembert, Ludivine de Chastenet, Bertrand Combe, Arnaud Pfeiffer..

Samedi 25 novembre, 20h30
L'Astral, 121 av. de la République
Tarif : 26€ | Réduit : 13€

VOUS RENCONTRER

IMENE CHERAA, ESPRIT COMBATIF

A 17 ans, la jeune Montgeronnaise a été sacrée championne de France junior de boxe thaï.

« J'ai disputé mon premier combat en décembre 2015. C'est à ce moment que j'ai senti que le ring, c'est chez moi, un endroit où je me sens bien. » Imene Cheraa, 17 ans, a la boxe dans la peau. Après avoir débuté la discipline à Montgeron au cours d'ateliers sportifs organisés par la Ville, elle s'est rapidement découvert une grande passion pour la boxe thaï. Au point d'être repérée par son entraîneur Maxime Jacquemet qui la prend rapidement dans son équipe. « Imene a une détermination que l'on ne voit pas souvent à son âge, indique le coach. Elle est aussi très pointue techniquement, et développe un style bien à elle, très axé sur le corps à corps. Elle dérange beaucoup ses adversaires. »

Un succès fulgurant

Très rapidement, la jeune Montgeronnaise démontre de belles aptitudes sur le ring. Depuis décembre 2015, les succès s'enchaînent : 13 victoires en 14 combats ! Des progrès fulgurants récompensés par un titre de championne junior d'île-de-France en janvier derniers, suivi du titre de championne de France, le 13 mai dernier à Paris.

3 dates

2015
Débute la boxe thaï à Montgeron

Janvier 2017
Championne d'Île de France

Mai 2017
Championne de France

« Plus je fais de combats, plus je me sens à l'aise, explique Imene Cheraa. J'aime l'aspect technique de la discipline. La force brute ne mène à rien, il faut boxer avec son cerveau ! »

Une sportive déterminée

La jeune sportive affiche une très forte motivation. En plus de ses études, elle s'entraîne quatre fois par semaine et participe aux stages de l'équipe de France ! Appliquée, elle veille sur son sommeil et son alimentation. « Si l'on fait les choses à fond, on ne peut que progresser », estime-t-elle. Une progression qu'elle espère poursuivre sur la scène internationale. Avec un objectif : les championnats du monde, en Chine, au printemps prochain.

Niema, championne à 15 ans

Une autre Montgeronnaise s'est distinguée en boxe thaï cette année. A 15 ans, Niema Labiad a été sacrée double championne de France (juniors -54 kg et cadettes -55 kg). Elle a également remporté le titre de championne d'Île-de-France en cadettes (-55 kg).