MONTGERON MAG

N°53
SEPTEMBRE 2020

UNE RENTRÉE **EN TOUTE SÉCURITÉ**

FORUM DES ASSOCIATIONS SAMEDI 5
ART'IFICE, 10E ÉDITION
JOURNÉES DU **PATRIMOINE**, 19 & 20

Ville de
MONTGERON

TEMPS FORTS

FORUM DES ASSOCIATIONS

Les associations montgeronnaises et les services municipaux présentent leurs activités de l'année scolaire 2020-2021. C'est le temps des inscriptions et il y en a pour tous les goûts !

SAMEDI 5 SEPTEMBRE,
9H-13H (SPORTS) ET 14H-18H (CULTURE)
GYMNASES COUBERTIN ET PICOT

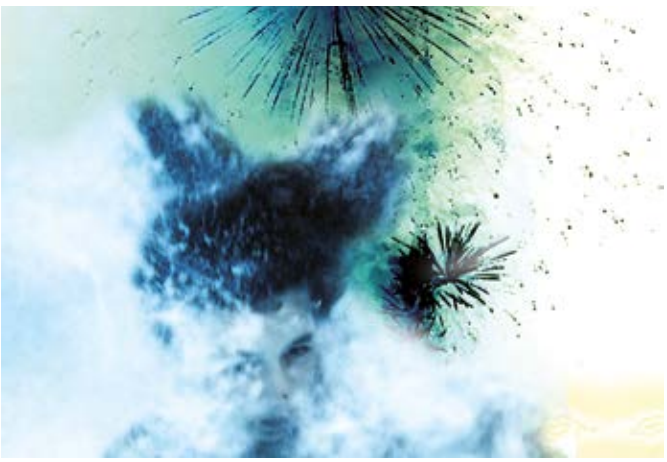

ART'IFICE #10

Pour sa dixième édition, l'exposition annuelle d'art contemporain fait la part belle aux artistes féminines.

DU 5 AU 26 SEPTEMBRE, CARRÉ D'ART ET CENTRE JEAN HARDOUIN

À LA DÉCOUVERTE DU PATRIMOINE

Portes ouvertes, visites des sites historiques et naturels, expositions et concerts... Notre ville se dévoile à l'occasion des journées du Patrimoine.

SAMEDI 19 ET DIMANCHE 20 SEPTEMBRE

DEMANDEZ LE(S) PROGRAMME(S) !

En complément de votre Montgeron Mag, retrouvez ce mois-ci le Guide des Loisirs 2020-2021 ! Vous y trouverez l'agenda de vos sorties jusqu'à l'été prochain, les informations des services municipaux ainsi que l'annuaire des associations avec les activités qu'elles proposent. Il vous aidera à bien préparer votre visite au Forum des associations le 5 septembre.

Découvrez aussi le carnet de la saison culturelle qui rassemble tous les rendez-vous de l'année avec les spectacles à l'Astral et les expositions au Carré d'Art.

Retrouvez ces documents dans les points d'accueils des services municipaux et sur montgeron.fr

LE MOT DU PRÉSIDENT

BIENVENUE À LA MAISON DE L'AGGLO !

C'est le 26 septembre que sera inaugurée à Montgeron la Maison de l'Agglomération. Dans les locaux entièrement rénovés de la Maison de l'environnement, qui était fermée depuis plusieurs mois suite à un dégât des eaux, cette nouvelle structure intercommunale hébergera également l'antenne communautaire de l'emploi et la Mission locale.

Ce regroupement sur un même site de trois services de la Communauté d'agglomération permettra une simplification des démarches et surtout un meilleur accueil du public et de nos demandeurs d'emplois sur une amplitude horaire plus large (lundi, mardi, jeudi et vendredi : de 9h à 12h et de 13h30 à 17h30, Mercredi : de 9h à 12h).

Bien entendu, le très beau parc restera accessible à tous aux heures d'ouverture.

À la fin du mois, sera également inaugurée à Montgeron, en lien avec le SyAGE, une promenade le long de l'Yerres, entre rivière et éco-pâturage (avec bovins et caprins) ; un bel espace de biodiversité pour profiter de la fin de l'été.

Bien fidèlement.

Fidèlement,

François Durovray

François Durovray
1er Adjoint au Maire
Président de la CAVYVS
Président du Département de l'Essonne

Facebook : François Durovray | Twitter : @durovray

ÉDITORIAL

UNE RENTRÉE SOUS LE SIGNE DE LA RESPONSABILITÉ

L'été qui s'achève a été riche en possibilités de se divertir.

Alors que la crise sanitaire nous a obligé à annuler nos manifestions du printemps et à réinventer nos manières de fonctionner, nous avons tenu à vous proposer de multiples activités : coach sportif le dimanche matin, séances de cinéma de plein air, vacances apprenantes, courses d'orientation familiales en forêt, fête foraine enfantine sur le parking Foch, sorties à la mer, autant d'occasions de passer un peu de bon temps durant cette période estivale.

Alors que la rentrée scolaire va s'effectuer cette année dans des conditions particulières, nous allons continuer à vous offrir des moments permettant de vous changer les idées, avec notamment le forum des associations accompagné de sa bourse aux vélos, la 10e édition d'Art'ifice ou les journées européennes du patrimoine.

Ces manifestations devront bien entendu respecter les prescriptions sanitaires nationales, susceptibles de modifications en fonction de l'évolution de l'épidémie. C'est la raison pour laquelle nous avons finalement choisi d'annuler le concert de notre fête de la ville, que nous souhaitions initialement reporter le samedi 12 septembre.

C'est aussi pourquoi nous vous invitons à consulter régulièrement le site internet de la Ville, à s'inscrire à sa lettre d'information et à suivre ses réseaux sociaux pour vérifier si nos manifestations sont bien maintenues.

Nous privilégierons toujours votre santé et votre sécurité au détriment de toute autre considération. La fin des vacances et le retour au travail, avec le brassage de population qu'elles impliquent, signifient en effet un fort risque de rebond de l'épidémie et doivent nous rendre prudents. Plus que jamais la reprise en septembre devra se faire sous le signe de la responsabilité.

Très bonne rentrée, je sais pouvoir compter sur vous pour qu'elle se passe au mieux sur notre ville.

Bien sincèrement

Sylvie Carillon.

Sylvie Carillon
Maire de Montgeron
Conseillère régionale d'Île-de-France

Facebook : Sylvie Carillon
Twitter : @SylvieCarillon

À LA UNE

FRANÇOIS DUROVRAY, PRÉSIDENT DU VAL D'YERRES VAL DE SEINE

Suite au second tour des élections municipales qui concernait des communes de notre agglomération, le conseil communautaire du Val d'Yerres Val de Seine a été officiellement installé le 5 juillet.

À cette occasion, les élus ont reconduit François Durovray dans ses fonctions de Président.

13 vice-présidents ont été élus à cette occasion. Sylvie Carillon a ainsi été désignée vice-présidente chargée de la transition énergétique ;

Tous les détails sur vyvs.fr

PARKINGS FOCH

LES CARTES D'ABONNEMENT SONT PROLONGÉES

L'abonnement aux parkings Foch passe en année civile.

Pour stationner sur les parkings Foch (gare), les Montgeronnais peuvent prendre une carte d'abonnement permettant de bénéficier d'un tarif particulièrement avantageux de 15 € par an (contre 40 € par mois pour les extérieurs). Cette carte d'abonnement devait être renouvelée avant le 1er octobre et courrait sur l'année scolaire.

UNE DÉMARCHE SIMPLIFIÉE

Afin de faciliter les démarches, les cartes 2021 pourront être souscrites dès le mois d'octobre désormais sur le site de la ville (montgeron.fr) et au guichet unique à l'hôtel de ville (détails et informations dans le magazine d'octobre).

À partir de 2021, ce sera désormais sur l'année civile (du 1er janvier au 31 décembre). Pour ne pas avoir à payer deux fois, les cartes 2019-2020 sont prolongées jusqu'au 31 décembre.

Si vous n'avez pas de cartes 2019-2020 mais que vous avez besoin de stationner au parking Foch dès le mois dès septembre, vous pouvez demander une carte temporaire à la Police Municipale, place Rottembourg.

LA QUESTION FACEBOOK

Suivez l'actualité de votre Ville sur **facebook.com/Montgeron**

QUE FAIRE CONTRE LA CONSOMMATION DE GAZ HILARANTS CHEZ LES MINEURS ?

Nombre de Montgeronnais ont pu constater dans divers lieux publics la prolifération de cartouches de gaz usagées contenant du protoxyde d'azote (N2O). Initialement utilisé pour les siphons de chantilly ou dans des aérosols d'air sec comme dépoussiérant, ce gaz dit hilarant est de plus en plus détourné de son usage à des fins récréatives, notamment par les personnes mineures.

Vidé dans un ballon de baudruche, le gaz inhalé provoque une euphorie accompagnée de rires incontrôlables, d'une modification de la voix, des distorsions sensorielles ainsi qu'un effet de flottement. Les risques peuvent être graves avec des brûlures par le froid, des chutes graves en cas de perte de connaissance ou encore des arrêts cardiaques. Les effets secondaires sont également nombreux et parfois irréversibles : confusion, désorientation, altération de la mémoire, maux de tête, troubles du rythme cardiaque...

Pour prévenir de tels dangers, un arrêté du Maire interdit désormais la vente du gaz de protoxyde d'azote aux mineurs. Il leur est interdit d'en posséder sur eux et d'en consommer dans l'espace public. L'abandon sur la voie publique de cartouches ou autres récipients ayant contenu du N2O est également sanctionné.

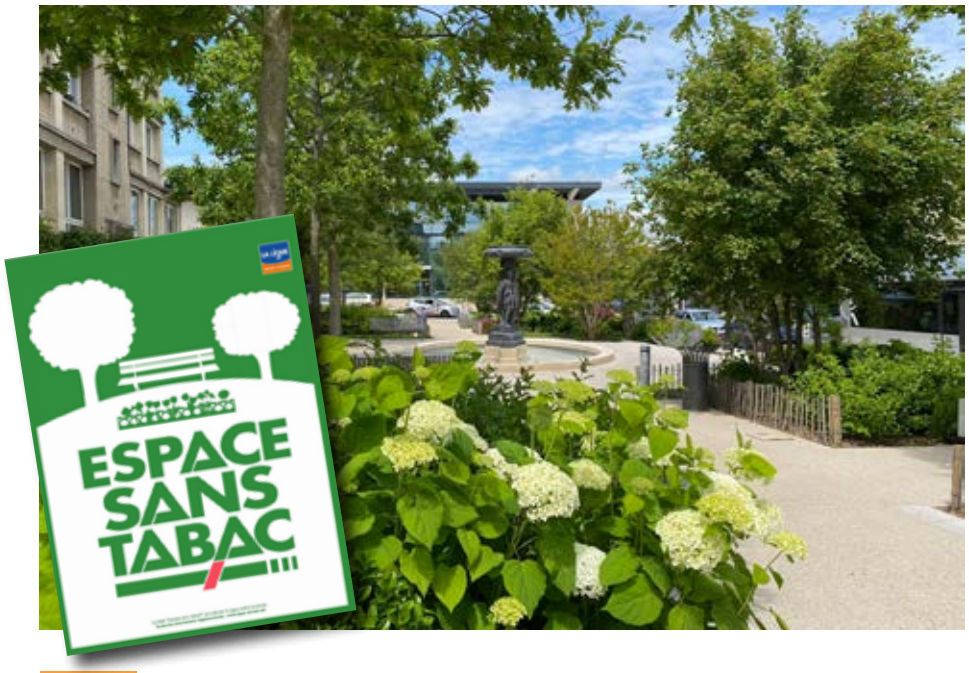

SANTÉ

DES PARCS **SANS TABAC**

Les parcs et jardins deviennent des espaces sans tabac.

Tous les ans, 75 000 décès sont attribuables au tabagisme, soit 13 % des décès survenus en France métropolitaine, dont 45 000 par cancers. La loi protège déjà des millions de personnes des dangers de la fumée dans les lieux publics clos. Mais pour améliorer la santé et « dénormaliser » le tabagisme, de plus en plus de villes et de pays élargissent ces mesures aux espaces extérieurs.

Les villes de New York et Los Angeles aux États-Unis ont été les premières à interdire de fumer dans les parcs publics. Cette mesure s'est largement développée depuis à travers le monde.

La Ligue contre le cancer encourage et accompagne la création d'espaces extérieurs sans tabac en France en décernant un label aux villes qui s'engagent dans cette voie.

Depuis une première plage à Nice, en 2012, les espaces sans tabac ne cessent de se développer ! À ce jour, on compte près de 2 000 espaces sans tabac dans 389 communes et 41 départements.

A MONTGERON

Désormais à Montgeron, les parcs Lelong et Jean Rostand, le jardin Mendès-France, les abords du centre social Saint Exupéry et l'aire de jeux de l'Oly sont autant d'espaces où il est interdit de fumer. Ces espaces conviviaux ou qui accueillent un public majoritairement familial sont ainsi préservés de la pollution tabagique, tant sanitaire qu'environnementale.

MONTGERON
INFO EN PLUS

UN GESTE POUR L'ENVIRONNEMENT

Chaque année, près de 30 milliards de mégots de cigarettes sont jetés dans les rues de France. Les matières plastiques dont ils sont composés mettent plus de 10 ans à se dégrader dans la nature.

Un mégot contient des milliers de substances chimiques et pollue à lui seul 500 litres d'eau. Jeté dans le caniveau, c'est directement l'eau de nos rivières qui en souffre.

À LA UNE

NOUVEAU À MONTGERON ? DÉCOUVREZ VOTRE VILLE

La Ville propose une matinée d'accueil des nouveaux Montgeronnais le samedi 3 octobre à ce qui viennent de s'installer dans notre ville. Ce moment convivial inclut une visite des lieux historiques et des principaux équipements de la commune.

Inscription obligatoire sur montgeron.fr ou au 01 69 83 69 56

LE COACH SPORTIF EST DE RETOUR

Depuis le 19 juillet dernier et jusqu'au 27 septembre, le coach sportif est de retour tous les dimanches matin sur la Pelouse. Sportifs amateurs ou aguerris, bénéficiez gratuitement de ces séances de sport mises en place par la Ville. Entre 10h et 11h, pratiquez le BodyZen avec de la gymnastique d'entretien inspirée de la gymnastique douce (Pilates, stretching, yoga, qi gong...) et entre 11h et 12h, place au circuit training avec des ateliers sportifs pour se muscler et se maintenir en forme.

Rendez-vous 15 minutes avant les séances sur la Pelouse côté Stèle Charles de Gaulle.
Pour votre confort, n'oubliez pas de vous munir d'un tapis de sol. Reporté au gymnase Picot en cas de pluie.

A LA UNE

TRANSPORTS

LA NOUVELLE NAVETTE INTERQUARTIERS

Vous ne pourrez pas la manquer. La navette interquartiers, lancée en septembre 2019, fait peau neuve à la rentrée. Toute de blanc vêtue, arborant fièrement le logo de notre ville, elle sillonne les quartiers mal desservis par les transports en commun les mercredis et samedis, jours de marché et d'activité, de 9h15 à 17h20.

Plus spacieuse, la nouvelle navette est climatisée, et, grâce à un marchepied, adaptée aux personnes à mobilité réduite.

Plan et horaires sur montgeron.fr/transports
Titres de transports du réseau Île-de-France acceptés (tickets, Navigo...). Gratuit pour les seniors grâce au Pass local.

PLUS DE FRÉQUENCES POUR LA LIGNE E

La ligne E de Keolis, qui relie la Glacière et l'Oly à la gare de Vigneux, va augmenter la fréquence des bus le dimanche à partir du 6 septembre afin de permettre de mieux desservir le RER en remplacement de la ligne 4. La ligne F profitera aussi de cette nouvelle fréquence. Une bonne nouvelle pour nos quartiers !

DES DISQUES POUR LE STATIONNEMENT RÉGLEMENTÉ

La Ville a édité des disques de stationnement rappelant que ce dernier est limité à 1h30 sur les places marquées en bleu, et à 4h dans les deux parkings souterrains du centre (rue d'Eschborn et Carré d'Art), sous réserve que l'heure d'arrivée soit indiquée.

Les disques sont à disposition chez les commerçants de la ville et à l'accueil de la mairie.

SENIORS

LA MAISON DE L'AMITIÉ FAIT SA RENTRÉE

Après six mois de fermeture due à la crise sanitaire, l'Espace Senior – Maison de l'Amitié reprend du service et convie les retraités montgeronnais à ses portes ouvertes le samedi 19 septembre de 9h à 12h.

Les adhérents ont attendu avec impatience la réouverture de la Maison de l'Amitié. C'est désormais chose faite à partir du lundi 31 août et la rentrée s'annonce riche avec la reprise de toutes les activités hebdomadaires : gymnastique douce, cours de danse, chorale mais aussi jeux de carte, billard, peinture... Il y en a pour tous les goûts !

Ces activités ne peuvent reprendre qu'en application des consignes sanitaires en vigueur. Renseignez-vous sur montgeron.fr ou à la Maison de l'Amitié avant de vous déplacer.
Pôle Social - Espace Seniors - Maison de l'Amitié
119 ter, av. de la République, 01 69 03 93 92
Du lundi au vendredi de 8h30 à 17h30
Adhésion annuelle : 15,80 €

LES RENDEZ-VOUS DE LA RENTRÉE

- Samedi 19 septembre, 9h-12h, portes ouvertes, présentation des activités
- Mardi 22 septembre, 11h-12h : atelier de sophrologie
- Vendredi 25, 15h, Café sénior sur l'aménagement de son domicile
- Mardi 29 septembre, 14h-16h : loto
- Du 5 au 9 octobre : semaine bleue

ASSOCIATIONS

TOUTES LES ACTIVITÉS SONT AU **FORUM**

Samedi 5 septembre, aux gymnases Picot et Coubertin, les associations présentent leurs activités sur deux demi-journées lors du forum annuel.

Sport, culture, solidarité, humanitaire... Il y en a pour tous les goûts à Montgeron ! Après des mois compliqués pour les associations en raison de la crise sanitaire, le traditionnel Forum des Associations aura lieu le samedi 5 septembre aux gymnases Picot et Coubertin.

Afin de garantir le sécurité sanitaire pour tous et limiter le nombre de personnes dans les gymnases, les associations sportives et de loisirs seront présentes le matin (9h-13h) et celles à dominante culturelle l'après-midi (14h-18h). Le port du masque est obligatoire et le respect des gestes barrières de mise !

Gymnases Picot et Coubertin, 6 rue de Mainville
La liste des associations participantes ci-dessous et actualisée sur montgeron.fr.
Coordonnées et activités dans le Guide des Loisirs distribué avec de magazine.
Port du masque obligatoire.

EQUIPEZ-VOUS GRÂCE À LA BOURSE AUX VÉLOS

Le vélo est sans doute le moyen de transport le plus écologique et le plus sûr en période de crise sanitaire. En marge du Forum, la bourse aux vélos est organisée par l'Amicale Cyclo Sénart et l'Association des familles de Montgeron dans la cour de l'école Jean Moulin. Vendez et achetez une bicyclette à des prix défiant toute concurrence !

Espèces uniquement.
De 10h à 12h, la matinée est consacrée aux dépôts tandis que l'après-midi est dédiée à la vente entre 14h et 17h. Le produit des transactions et les invendus sont à récupérer à la fin de journée.
École Jean Moulin, 86 av. Charles de Gaulle

9H-13H : SPORTS ET LOISIRS

GYMNASE COUBERTIN

- Amicale Cyclo Sénart
- Association Sportive et Gymnique Montgeronnaise
- BMX Montgeron Bicross
- Cercle de Tir de Montgeron
- Crossminton
- Entente Cycliste Montgeron Vigneux
- ESM Athlétisme
- ESM Badminton
- ESM Tennis de Table
- ESM Basket
- ESM Football
- ESM Handball
- ESM Volley
- Force Athlétique
- Full Boxing 91
- Montgeron Équitation
- Montgeron Escrime
- Noble Art Boxing Association
- Panuntukan France Association
- Service des Sports
- Taï Chi 91
- Tennis Club

GYMNASE PICOT

- Amicale Le Nouzet La Glacière
- Aqua Sénart
- Association Montgeronnaise de Waterpolo
- Charme et Culture de Chine
- Communauté d'Agglomération Val d'Yerres Val de Seine
- Direction de l'Action Culturelle
- École Municipale d'Arts Plastique Claude Monet
- Encres et Lumières de Chine
- Essonne Espace Bien Être
- GRENE
- Judo Jujitsu Montgeron
- Karaté Wado
- La Boite à l'Être
- Le Poulpe
- Montgeron Arts Martiaux
- Montgeron Environnement
- Montgeron Randonnées
- Société des Nageurs de Montgeron
- Team Kodja
- Terres de Chine
- Transm'Être

14H-18H : CULTURE ET LOISIRS

GYMNASE COUBERTIN

- Alerte Montgeronnaise
- Animaux Sans Foyer – Refuge de Montgeron
- Aumônerie du secteur de La Forêt
- Cercle Magique de Montgeron
- Chœur Polyphonia
- Club d'Éducation et de Sports Canins
- Culture et Vins de France
- La Casita
- Les Amis de Ferdinand
- Les Habitants de l'Oly
- Ligue contre le Cancer – Cercle de Partage
- Maman au Secours
- Microtel 91
- Pelouse et Environnement
- Scouts et Guides de France
- Service des Sports
- Société d'Astronomie de Montgeron
- Société Mycologique de Montgeron
- Solidarité Nouvelles pour le Logement
- Un Bouchon, une Espérance
- UNICEF
- Université du Temps Libre

GYMNASE PICOT

- AMADPA
- AMLET
- APARA – La Volière
- ARASOL
- Arts et Artistes à Montgeron (AAM)
- Association Assistance Secours Mutuel
- Association des Familles de Montgeron
- Association des Parents d'Élèves des Établissements Scolaires Publics de Montgeron
- Cercle d'Images Photo Club
- Communauté d'Agglomération Val d'Yerres Val de Seine
- Compagnie Artquicolle
- Compagnie Garance
- Direction de l'Action Culturelle
- Echiquier du Val d'Yerres
- École Municipale d'Arts Plastiques Claude Monet
- Entente Culture Loisirs Accueil touristique
- Fédération des Conseils de Parents d'Élèves
- La Croche
- Le Pied à l'Étrier
- Les Amis de Grand Popo Bénin
- Mouv'Danse
- Société d'Histoire Locale de Montgeron

JEUNESSE

ESPACE ANIMATION JEUNESSE

PRIORITÉ À LA RÉUSSITE

Depuis le confinement du 15 mars, certains collégiens n'ont eu que deux semaines de présence dans leurs établissements. Difficile dans ces conditions pour les élèves de conserver le niveau et d'entamer la nouvelle année scolaire dans les meilleures dispositions.

Face à ce constat, la Ville a décidé, en complément des dispositifs de l'Education Nationale, de renforcer l'accompagnement à la scolarité (CLAS).

Pendant les vacances, le centre social Saint Exupéry a continué exceptionnellement ses ateliers du CLAS et l'Espace animation jeunesse (EAJ) a organisé tous les matins des animations ludiques et éducatives pour retrouver le goût d'apprendre. Le Programme de Réussite Educative (PRE), a lui aussi poursuivi son action.

Pour l'année scolaire qui s'ouvre, l'Espace animation jeunesse double les créneaux d'accompagnement à la scolarité et une séance spéciale a été créée une fois par semaine pour les élèves les plus en difficulté.

CLAS – Aide aux devoirs collégiens
Accompagnement scolaire à l'Espace animation jeunesse (EAJ).
Lundi de 16h30 à 18h30 : renforcement scolaire
Mardi et jeudi de 16h30 à 18h30
Vendredi de 16h30 à 18h30 (séance obligatoire) : apports culturels avec des activités artistiques, culturelles, sportives et éducatives.
Inscription sur RDV à partir du 7 septembre à l'EAJ
10 € par an

POINT INFORMATION JEUNESSE

ACCOMPAGNER

Le Point Information jeunesse accompagne les jeunes dans leurs projets, scolaires ou personnels.

Point Information Jeunesse,
101bis av. de la République
06 38 52 72 10, pij@montgeron.fr, mercredi 10h-12h30 et 13h30-19h, jeudi, vendredi de 14h-18h

AIDER LES JEUNES SANS AFFECTATION SCOLAIRE

Depuis deux ans, les inscriptions dans l'enseignement supérieur (après le bac) se font avec la plateforme en ligne ParcoursSup. Ce dispositif national ne permet pas à tout le monde de voir ses souhaits satisfaits.

Le point information jeunesse aide les jeunes sans affectation afin de leur trouver une solution à la rentrée en partenariat avec la DSDEN (Direction des Services Départementaux de l'Education Nationale), la mission locale, le CIO et les établissements scolaires.

En 2021, pour les affectations de l'an prochain, le PIJ aidera les futurs bacheliers à la rédaction de leurs lettres de motivation et à faire le bon choix de cursus scolaire.

LA BOURSE AUX PROJETS JEUNES

Avec la nouvelle année scolaire, le temps des projets s'ouvre ! Afin d'aider les jeunes à trouver leur autonomie, la Ville peut apporter une aide pouvant aller jusqu'à 400 € (800 € pour un projet collectif) qui permettra de financer des frais de scolarité, un voyage d'étude ou du matériel scolaire.

Pour obtenir ce coup de pouce, il faut monter un dossier de candidature (à retirer au PIJ) dans lequel la pertinence du projet doit être démontrée. La bourse sera étudiée par un jury qui attribuera ou non l'aide.

En contrepartie, le jeune s'engage à s'investir au service de la Ville (aide aux devoirs, participation à des animations ou à des ateliers).

En plus, une demande d'aide départementale dans cadre du Tremplin citoyen (400 €) peut être sollicitée. Toutes les informations sont disponibles au PIJ.

CHANTIERS JEUNES 16-25 ANS

Il est aussi possible de s'investir pour sa ville en participant à un chantier jeune.

Durant les vacances de la Toussaint, 8 jeunes (4 par semaine) travailleront à la remise en peinture des locaux de l'Espace Animation Jeunesse à la Ferme de Chalandray. À l'issue des chantiers, les jeunes percevront une indemnisation sous forme de chèque cadeaux d'une valeur de 240 €.

Dossier de candidature à retirer au PIJ à partir du 2 septembre

ENFANCE

FIN DE MANDAT POUR LES ÉLUS DU CME

Mercredi 1er juillet, la dernière séance plénière du Conseil municipal des enfants (CME) s'est tenue à l'Astral. Les petits élus ne s'étaient pas retrouvés depuis le confinement. L'occasion pour Madame le Maire Sylvie Carillon de les remercier pour leur engagement au service de la ville et de faire une rétrospective des projets 2019-2020 auxquels ils ont contribués.

Les jeunes élus ont présenté un film réalisé pour l'occasion dans lequel ils racontent leur confinement. Ce témoignage des enfants durera car il a été versé aux archives départementales en mémoire de cette période très particulière que nous avons traversée.

Les prochaines élections pour le remplacement des élus qui sont passés en 6e auront lieu le lundi 5 octobre 2020.

EDUCATION

CAMPUS PARENTALITÉ, UNE AIDE PRÉCIEUSE

Déjà plus de 1 000 Montgeronnais sont inscrits sur la plateforme de contenu pédagogique du CP à la Terminale, offerte par la Ville.

La Ville met à la disposition des Montgeronnais la plateforme Campus Parentalité. Accessible sur ordinateur et tablette, ce site est entièrement conçu pour un usage numérique à la maison. Il regroupe une sélection unique de contenus éducatifs réalisés par les éditions Nathan, Bordas et le Robert, des éditeurs accompagnant élèves, enseignants et parents depuis plus de 130 ans. Un gage de sérieux et de qualité pédagogique.

Dans la plateforme Campus Parentalité, chaque parent peut divertir les plus petits avec des activités manuelles, découvrir le monde à travers des milliers de ressources encyclopédiques passionnantes, proposer à ses enfants des romans jeunesse.

DU CP À LA TERMINALE

Le module « Réussite scolaire » permet d'accéder de façon illimitée à toutes les ressources scolaires du CP à la Terminale, pour assurer une continuité des apprentissages, avec des cours ainsi que des parcours de révisions entièrement conformes au programme (notamment au nouveau baccalauréat 2021). De plus, un module pour réviser depuis son smartphone propose aux lycéens des fiches reprenant l'intégralité des cours, avec des conseils méthodologiques pour l'examen.

Enfin, les plus grands trouveront dans un module sur l'orientation post-bac, une galaxie des métiers et un bilan d'orientation sous forme de tests ludiques, pour mieux se connaître et découvrir le métier de ses rêves.

Des guides et articles sur la parentalité sont à la disposition des parents qui peuvent suivre les progrès de leurs enfants.

POUR S'INSCRIRE GRATUITEMENT

montgeron.campus-parentalite.fr

code : **MONTGERON-CAMPUS**

ACTUALITÉ

BOUCLE DES LUMIÈRES LE 2 OCTOBRE

En ouverture de la semaine du Handicap début octobre, la désormais traditionnelle boucle des lumières rassemblera les volontaires pour une course de nuit sur la Pelouse à la lueur des lampes frontales. Les frais d'inscription seront reversés au centre de la Volière.

Rendez-vous le vendredi 2 octobre dès 18h30 au niveau de l'av. Charles de Gaulle. **Sous réserve des consignes sanitaires en vigueur.**

DES NOUVELLES SUR CUBA

Montgeronnais depuis 18 ans, ancien militaire devenu journaliste, Pascal Fontaine publie son premier recueil de nouvelles, Les Murmures d'une île enchantée. Ses textes, presque tous inspirés de faits réels, racontent Cuba, une île qu'il connaît bien pour y avoir fréquemment voyagé dans le cadre de son travail, et qu'il qualifie d'« enfer magique ». L'auteur a encore de nombreux textes déjà écrits qui donneront sans doute matière à de prochains ouvrages.

Les Murmures d'une île enchantée, Pascal Fontaine, éditions Persée, 12,70 €
Disponible dans les librairies montgeronnaises

COVID-19

UN TEST DE GRANDE AMPLEUR

En plein mois d'août, l'Agence régionale de santé Île-de-France et la Ville ont organisé un test gratuit de dépistage.

Pendant tout l'été, l'Agence régionale de santé (ARS) a sillonné l'Essonne pour organiser des dépistages massifs de la population, en cohérence avec la politique nationale actuellement en vigueur. Le but est de proposer à des personnes qui n'y auraient pas été naturellement enclins de pratiquer le test et connaître ainsi le taux de contamination réel.

C'est dans ce cadre que l'ARS a contacté la Ville au mois d'août pour proposer d'organiser une telle action à Montgeron. L'information est passée (sur Facebook, internet, panneau lumineux, affiches...) et le lundi 17 août, sous le préau de l'école Jean Moulin, 389 personnes se sont succédé pour se faire tester. La commune a mis à disposition des agents pour gérer l'aspect administratif, les professionnels de santé de l'ARS se chargeant des prélèvements. Il s'agissait de tests virologiques, réalisés par prélèvment nasal, et dont les résultats sont connus entre 24 et 72h plus tard. Ils permettent de dire si la personne a, au moment du test, le coronavirus.

Au final, seules 3 personnes testées se sont révélées positives, soit 0,77 %, bien en dessous des 3 % en moyenne sur le territoire national à la mi-août !

GRATUIT ET SANS ORDONNANCE

Les tests virologiques (RT-PCR) de dépistage du COVID-19 sont désormais réalisables sans ordonnance et sont pris en charge intégralement par l'assurance-maladie obligatoire. Ils peuvent être réalisés dans des centres de dépistage dont les coordonnées sont consultables sur le site sante.fr. À Montgeron, les deux laboratoires d'analyse de l'avenue de la République sont des centres de test sur rendez-vous.

Laboratoire Bioclinic ,
174 av de la République, 01 69 52 31 36
Laboratoire Biopath,
87 av de la République, 01 69 03 17 30

TRAVAUX

LES CLOUS DE SAINT-JACQUES

Notre commune est une étape officielle du pèlerinage vers Saint-Jacques de Compostelle. Le 1er juillet 2020, le premier clou en bronze, frappé de la coquille de Saint-Jacques-de-Compostelle, a été fixé devant l'église Saint-Jacques. L'installation s'est faite en présence de l'association des Pélerins de Saint-Jacques de Compostelle Paris-Sens-Vezelay. 12 clous frappés de la coquille ont ainsi été apposés dans la ville.

DES TRAVAUX D'ENFOUISSEMENT ET DE REMISE EN ÉTAT

Durant l'été, sur l'avenue de la République, entre la rue du Clos Galant et la rue René Cassin, a eu lieu l'enfouissement des réseaux électriques ainsi que la mise en place de fourreaux pour la fibre pour accueillir la fibre optique. L'éclairage public est aussi rénové avec le remplacement prochain des candélabres.

Un peu plus haut, entre le Musée et le Carré d'Art, des travaux ont perturbé la circulation sur notre artère centrale dans la première semaine d'août, période la plus creuse de l'année. Il s'agissait de remettre en état les traversées piétonnes et la chaussée suite à des fuites d'eau survenues après les travaux de rénovation de l'avenue de la République,

UN MEILLEUR TRAITEMENT DES EAUX RUE DE CHALANDRAY

Pour favoriser l'écoulement des eaux de pluie et éviter les inondations, le SyAGE a remplacé la canalisation des eaux pluviales par un collecteur de diamètre supérieur sur la rue de Chalandray.

ENTRETIEN DU PONT-RAIL

Des travaux d'entretien ont été réalisés par la SNCF sur le Pont-Rail de la rue du Gué au mois d'août. Dans le cadre du programme d'entretien des ouvrages d'Art du département, les armatures de la structure ont été traitées et les aciers endommagés repeints.

ISOLATION DES MAISONS À VANDEVILLE

Les combles des maisons de la résidence Vandeville ont été isolés avec de la laine de verre pendant la première semaine de juillet. 52 maisons ont bénéficié de ces travaux afin de réduire leur dépense énergétique.

DES RUES RÉNOVÉES À L'ERMITAGE

Les travaux de réfection des rues Georges Clemenceau, Auguste Rodin et Robert Esnault Pelterie se sont achevés cet été. Une nouvelle étape dans la remise en état de la voirie de ce quartier.

FIN DES TRAVAUX RUE VILLEHARDOUIN

Cet été, la rue Villehardouin a bénéficié d'une réfection complète de la chaussée et des trottoirs qui ont également été agrandis. Les réseaux électriques ont été enfouis et l'éclairage public va être remplacé avec des ampoules LED basse consommation.

ACHAT
VENTE
LOCATION
GESTION

laforêt

Passez par Laforêt

LAFORÊT MONTGERON
88 bis avenue de la République
01 69 73 73 73
montgeron@laforet.com
Du lundi au samedi
de 9h à 12h et de 14h à 19h

ESPACE PIERRE BERNERON

A. M. A. D. P. A.
Service de soins et d'aide à domicile
Montgeron - Crosne - Vigneux - Yerres

SERVICE D'AIDE À DOMICILE PRESTATAIRE

SERVICE D'AIDE À DOMICILE MANDATAIRE
01 69 42 87 88

SERVICE DE SOINS INFIRMIERS À DOMICILE
01 69 42 95 79

---

07 81 72 32 20

Little LONDRES
SMALL TALK FOR BIG PROGRESS

Cours de conversation avec une prof Londonienne à Montgeron

COURS INDIVIDUEL - SUR MESURE
COURS COLLECTIF (A PARTIR DE 4 ANS)
BUSINESS ENGLISH
STAGE INTENSIF

LITTLELONDRES@MAIL.COM

Toute la Peinture

Angles s.a.r.l. & Facy

Depuis 1980

Peinture - Décoration - Ravalement
Revêt. de Sols et Murs - Parquet Flottant

2 bis rue Corneille 91330 YERRES
01 69 48 23 74

COMMERCES

NOUVEAU COMMERCE

BODYHIT

Depuis le 30 juin dernier, Bodyhit, a ouvert ses portes au 79 avenue de la République. Deux sœurs, Aïnhoa Joffre et Christine Martin, cogérantes et coachs, vous reçoivent dans une salle de sport pas comme les autres ! Le concept ? Faire de l'exercice physique grâce à de l'électrostimulation ! Équipé d'un gilet à électrodes relié à une machine qui envoie des impulsions électriques, travaillez les principaux groupes musculaires du corps en même temps (jambes, fessiers, abdominaux, poitrine, dos, bras) tout en étant en mouvement. Perte de poids, raffermissement, tonification, soulagement du dos ou perte de cellulite… La séance de 20 minutes d'électrostimulation équivaut à 4h de musculation ! Détendez-vous aussi avec le programme massage.

Bodyhit, 76 avenue de la République, 06 50 27 06 63
Du lundi au vendredi de 9h à 14h et de 16h à 20h, le samedi de 9h à 18h.

LES BOUTIQUES ÉPHÉMÈRES EN SEPTEMBRE

Ma boutique au 49, 49 av. De la République, accueille de nouveaux exposants.

Du 31 Août au 13 Septembre

EDITIONS EBLA

Maison d'édition montgeronnaise, les éditions EBLA proposent aux enseignants et aux parents une large gamme d'outils pédagogiques et des livres pour les enfants de la crèche, des écoles maternelles et des ULIS (Unité localisée pour l'inclusion scolaire).

Du 14 au 20 Septembre

MALKIA HOME

Des paniers et des corbeilles du monde issus du commerce équitable ;

LES VITRINES DE MARINA

Prêt à porter et accessoires de mode pour femmes. Sélection de vêtements parmi de nombreuses marques italiennes à prix doux : robes, petits hauts, tuniques, tee shirt…

Du 21 au 27 Septembre

MADE IN SENS

Marque de prêt-à -porter féminin mettant en avant le *made in France* et les imprimés colorés

Du 28 au 30 Septembre

AQUARÊVES

Xavier Moutoussamy, est aquarelliste. À travers ses créations, il illustre les émotions. Retrouvez une gamme de tableaux ainsi que des articles customisés (marque-pages, pochette zippée, cartes postales, t-shirt…) mais aussi son album *La Vengeance du Rouge*.

MAXIME JANTOVAN, LE GOÛT DE L'ITALIE

Depuis 2014, Maxime Jantovan tient le stand Ital Verona en tant que traiteur italien. En charcuterie, il propose du jambon cru à la truffe de la région des Abruzzes ou du porc noir séché au moût de raisin. Aubergines grillées, piments au fromage et mozzarella permettront de composer de délicieuses assiettes d'antipastis. « J'espère apporter le bon goût de l'Italie dans les assiettes de mes clients » raconte Maxime.

UN PRODUIT

Pour la fin de l'été, le fameux jambon de Parme ou prosciutto di Parma, appellation d'origine protégée de ce produit élaboré dans la seule province de Parme en Italie. Très goûtu et parfumé, il contient peu de graisses et beaucoup de sels minéraux ainsi que des protéines digestes et beaucoup de vitamines. Conservé seulement avec du sel marin, il ne contient pas d'additif et sa période de maturation peut dépasser les 36 mois.

UNE RECETTE

Le jambon de Parme se déguste coupé en très fines tranches. Il peut se manger seul ou accompagné de pain, de figues ou de fruits exotiques. « En cette saison, je conseille d'enrouler les tranches autour de petites parts de melon qui s'accompagnent très bien d'un vin rosé de Sicile » nous dit Maxime.

DÉVELOPPEMENT DURABLE

ÉCO-PÂTURAGE : LES CHÈVRES AU TRAVAIL

Depuis le lundi 3 août, quatre chèvres des fossés arpentent un parcelle de 5 000 m² le long de la rue du Moulin de Senlis, juste à côté de l'enclos qui accueille déjà des vaches. Destinées à l'éco-pâturage (mode d'entretien écologique des espaces naturels grâce à la présence d'animaux herbivores), elles séjourneront jusqu'au mois de novembre et reviendront ensuite l'année prochaine courant avril. Il est formellement interdit de nourrir les chèvres au risque de les rendre malades.

L'YERRES

LA NATURE REPREND SES DROITS

Peu à peu, la biodiversité revient dans notre rivière. C'est le fruit d'un travail de renaturation engagé par le SyAGE.

Il y a quelques années, le clapet qui faisait office de petit barrage sous la passerelle Suzanne, reliant Montgeron à Crosne, s'est abaissé accidentellement. Le SyAGE, syndicat en charge de la gestion de l'eau et de notre rivière, a décidé de ne pas le remplacer afin de laisser faire la nature. Peu à peu, le courant qui était presque inexistant dans ce bief, est revenu, au grand bénéfice de la biodiversité. De la dizaine d'espèces de plantes que l'on y trouvait, on est passé à une cinquantaine. Le nénuphar dominait, on voit désormais des hélophytes ou « roseaux », et un certain nombre de plantes associées, Carex, Baldingère, Lythrum, Consoude. Les espèces de poissons se sont aussi multipliées.

UNE RIVIÈRE EN RENAISSANCE

Cet épisode résume parfaitement la philosophie du travail engagé ces dernières années sur l'Yerres. Car le constat est dur. Notre rivière est mourante. La cause en est la pollution, mais surtout les ouvrages réalisés au fil des temps et qui ont transformé le cours d'eau en une succession de biefs à l'eau stagnante. Le courant ne jouant plus son rôle, l'oxygène vient à manquer, la vase s'installe au détriment de la faune et la flore. Un plan de renaturation est donc nécessaire. Il est aussi obligatoire. L'Union Européenne impose désormais des obligations aux États sur la qualité des cours d'eau et demande ainsi que la circulation écologique puisse être garantie.

Sur l'Yerres, les choses se font peu à peu, étape par étape. Un processus nécessaire pour qu'après une action la nature trouve ses marques. Un barrage peut ainsi être abaissé ou supprimé, des circulations peuvent être favorisées. Dans tous les cas, l'objectif est de réconcilier nature et activité humaine. Quand un aménagement est décidé, il l'est en concertation avec les riverains de la rivière. Car les choses peuvent prendre du temps à se remettre en ordre. Il faut un an, deux ans, parfois jusqu'à cinq ans pour voir les effets. Et entre temps, l'aspect peut ne pas être aussi attractif, comme dans toute période de travaux. Mais l'enjeu en vaut la peine : retrouver le bruit de la rivière qui coule sur les rochers, une faune et une flore diversifiée, et une eau de meilleure qualité.

2 706
ENFANTS INSCRITS DANS LES ÉCOLES PRIMAIRES DE LA VILLE POUR LA RENTRÉE 2020-2021.
982 EN MATERNELLE,
1724 EN ÉLÉMENTAIRE

1/4
DU BUDGET COMMUNAL EST CONSACRÉ À L'ÉDUCATION

10
ÉCOLES COMMUNALES :
5 MATERNELLES, 5 ÉLÉMENTAIRES

UNE RENTRÉE EN TOUTE SÉCURITÉ

La rentrée des classes devrait marquer un retour à la normale, malgré l'application des règles sanitaires.

Le 1er septembre, les sonneries des écoles retinteront de nouveau pour inviter les enfants de toutes les écoles de France à reprendre leur travail. Selon les règles sanitaires en vigueur actuellement, tous les enfants pourront être accueillis dans leur établissement habituel. Toutes les règles sanitaires en vigueur seront strictement appliquées dans les écoles montgeronnaises qui sont prêtes à accueillir à nouveau nos chers bambins.
En cette nouvelle année, malgré l'interruption du confinement, les projets mis en oeuvre pour la réussite des enfants se poursuivent. Ainsi, le projet éducatif communal entre dans sa seconde année. Et une action phare devrait voir le jour : le passeport citoyen. Il s'agit d'un parcours proposé aux enfants à partir du CE2, au cours duquel ils doivent franchir des étapes en découvrant leurs droits en leurs devoirs. Devoir de mémoire, solidarité, lien intergénérationnel, respect de l'environnement… Les axes sont multiples et le parcours se prolongera au collège et, pourquoi pas, au lycée.
Au service de la réussite toujours, les familles montgeronnaises peuvent bénéficier du Campus parentalité, une plateforme numérique, offerte par la commune, proposant des contenus pédagogiques pour aider les parents à accompagner leurs enfants sur le chemin de la réussite (lire page 9).

UNE NOUVELLE ÉCOLE

Cette rentrée sera aussi marquée par l'ouverture de l'école Jules Ferry élémentaire rénovée. C'est un tour de force que de réussir à tenir les délais de cette rentrée malgré la crise sanitaire. Les enfants pourront commencer leur rentrée dans de très bonnes conditions, avec des salles toutes neuves et toutes équipées de tableaux numériques. Comme c'est aussi le cas désormais dans les autres écoles élémentaires de la Ville.

PRÉVENTION

L'ÉCOLE AU TEMPS DE LA COVID-19

Dès le début de la crise du coronavirus, la Ville a tout mis en œuvre pour assurer la sécurité des enfants et des équipes pédagogiques. Cela n'a pas toujours été facile tant les protocoles peuvent changer rapidement, en fonction de l'évolution de la pandémie.

Pour la rentrée de septembre, un protocole sanitaire de l'Éducation Nationale a été dévoilé pendant l'été. Il risque d'être encore modifié d'ici la reprise des cours. Dans tous les cas, la ville s'adaptera. Les règles connues assouplissent certaines mesures de distanciation en vigueur avant les vacances.

MASQUE OU PAS MASQUE ?

Le port du masque n'est pas obligatoire avant 11 ans. Il est même à proscrire pour les enfants de maternelle selon les directives du ministère de l'Education nationale. Les adultes, eux, doivent en porter, sauf les enseignants de maternelle qui peuvent s'en passer. Aussi, les parents d'élèves sont invités à le porter le jours de la rentrée et lorsqu'ils accompagnent leurs enfants. Les collégiens et lycéens, par contre, doivent le porter toute la journée.

L'organisation des classes reste de la compétence des directeurs d'école et des enseignants.

Les parents d'élèves sont invités à jouer un rôle important. Ils s'engagent à ne pas mettre leurs enfants à l'école en cas de fièvre (38° ou plus) ou d'apparition de symptômes évoquant la Covid-19 chez l'élève ou dans sa famille.

Ces dispositions peuvent évoluer pendant l'année scolaire. La Ville fera tout son possible pour s'y adapter et protéger vos enfants.

Dans le strict respect de ces règles, la Ville reprendra les activités périscolaires et la restauration scolaire pour tous les enfants qui le souhaitent.

Si tu es malade, reste à la maison.

DU MOBILIER NEUF POUR LES RESTAURANTS D'ENFANTS MATERNELLE

Pour la rentrée, les élèves bénéficient d'un mobilier tout neuf ! De nouvelles tables et chaises ont été installées pour le confort des plus petits. Ergonomiques et colorées, les chaises des maternelles sont plus hautes que les précédentes afin de permettre aux enfants d'être au niveau de la table. Elles sont aussi inclinées en arrière pour éviter toute bascule. À ce jour, les restaurant d'enfants de La Roseraie, de Lelong et de Raymond Paumier en sont équipés avant que les autres ne suivent. De quoi passer de bons déjeuners en toute sécurité.

L'INITIATION AUX ÉCHECS ÉTENDUE

Cette année, le dispositif Échecs et Maths se poursuit sur le temps de classes pour les élèves du CE1 avec toujours 10 séances par an afin d'apprendre les mathématiques autrement.

Nouveauté cette année : les enfants pourront aussi se perfectionner à ce sport cérébral tout en s'amusant, le programme d'initiation aux échecs étant étendu sur le temps périscolaire et le temps du midi grâce à la présence d'intervenants.

Pendant l'été, les enfant de maternelle ont ainsi bénéficié des ces initiations particulièrement ludiques.

NOUVELLES TECHNOLOGIES

UNE RENTRÉE **CONNECTÉE** !

Toutes les classes des écoles élémentaires sont désormais équipées d'un tableau numérique interactif.

Depuis 2015, la municipalité modernise les salles de classe des écoles primaires pour apporter aux élèves des conditions de travail optimales. Déjà 57 classes des 5 écoles élémentaires de Montgeron sont équipées d'un tableau numérique interactif (ou vidéoprojecteur interactif). En cette rentrée 2020, 21 nouveaux tableaux numériques ont été installés. Toutes les classes élémentaires de la Ville en disposent désormais. Ces tableaux nouvelle génération s'utilisent à l'aide de stylets tactiles ou du doigt. Les professeurs ont également été dotés d'un ordinateur portable connecté à internet via lequel ils peuvent préparer leurs cours grâce à des applications interactives.

DES COURS 2.0

À l'ère de la société de l'information et de la communication, ces outils permettent de donner une nouvelle dimension aux salles de classe et au métier d'enseignant. Les cours sont plus dynamiques et ludiques avec des supports projetés sur le tableau blanc. Chaque école possède aussi deux chariots mobiles composés d'un ordinateur portable, de 16 tablettes numériques pour les élèves et d'une borne wifi. Les enseignants peuvent ainsi envoyer des documents simplement et rapidement à leur classe.

PROJET ÉDUCATIF COMMUNAL

UN PASSEPORT CITOYEN POUR LES CE2

Dans le cadre du projet éducatif communal, un passeport citoyen est mis en place en cette année 2020-2021.

Remis aux élèves de CE2, le passeport citoyen offre aux écoliers une feuille de route d'actions multiples à réaliser jusqu'à la fin du CM2. Il comprend six grandes thématiques : le devoir de mémoire, l'éco-citoyenneté, l'acceptation de la différence, le danger du numérique, la solidarité, le lien intergénérationnel. Autour d'elles, les élèves sont invités à réaliser des actions comme par exemple lire un livre autour des Guerres mondiales pour approfondir leurs connaissances historiques, collecter des bouchons qui seront recyclés et participer ainsi à la préservation de l'environnement, prendre part à des actions de prévention contre le harcèlement scolaire ou encore faire des cartes de vœux pour les seniors…

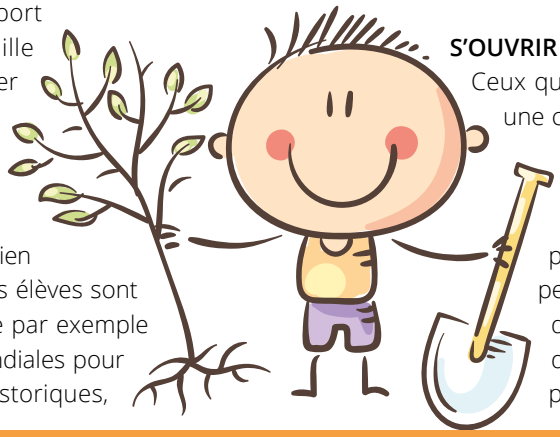

S'OUVRIR AU MONDE ET À LA CITOYENNETÉ

Ceux qui valideront leur passeport seront conviés à une cérémonie de fin de parcours et s'engageront pour la suite, à partir de la 6e, en lien avec la mission Jeunesse.

Cette initiative répond aux objectifs du projet éducatif communal dont le but est de permettre à chaque enfant de s'ouvrir au monde qui l'entoure et d'en faire un citoyen impliqué dans la vie de la commune en l'encourageant à pratiquer ses droits et ses devoirs.

JULES FERRY

UNE ÉCOLE TOUTE NEUVE POUR LA RENTRÉE

Le portail est changé et une placette a été créée pour sécuriser l'accueil des enfants.

Peu à peu, la Ville rénove son patrimoine scolaire qui s'est délabré avec les années.

Pendant tout l'été, les entreprises ont travaillé sans relâche pour terminer le chantier de l'école Jules Ferry élémentaire.

Engagée depuis deux ans, cette rénovation complète, avec la construction d'une extension à l'arrière accueillant 4 salles de classe et 2 salles d'accueil périscolaire pour les élémentaires et les maternelles, permettra aux enfants de faire leur rentrée le 1er septembre dans des locaux neufs. Rassemblée sur un seul site (contre deux auparavant), leur nouvelle école sera plus pratique, mais surtout, plus écologique.

Tout a été refait. Les sanitaires, l'isolation phonique (sols, murs, plafonds), l'éclairage à LED à déclenchement automatique, l'isolation thermique par l'extérieur, les couloirs, les cages d'escalier, toutes les salles de classe, le préau et les cours de récréation, sans oublier l'installation d'un ascenseur et la création de locaux administratifs adaptés.

Malgré la crise sanitaire et l'arrêt du chantier pendant de longues semaines, ainsi que les difficultés d'approvisionnement qui en découlèrent, la rentrée pourra se faire dans de bonnes conditions. Quelques finitions seront réalisées dans les semaines à venir et, à l'automne, la façade sur la rue sera plantée pour devenir un mur végétalisé.

Pour la Ville, c'est un investissement de 3 millions d'euros dont 1,46 millions subventionnés par le Département et près de 300 000 € par la Région.

Le nouveau préau tout de verre et de bois.

L'isolation de l'ancien bâtiment a été réalisée par l'extérieur. Les fenêtres sont encadrées par des casquettes pare-soleil.

Les cages d'escalier ont été refaites.

Toutes les salles de classe bénéficient de tableaux numériques interactifs.

Des sanitaires tout neufs.

Les couloirs sont élargis et l'isolation phonique a été renforcée.

ÉTAT CIVIL

NAISSANCES

MAI 2020 : Aliénor Brulle

JUIN 2020 : Tobie Atia, Léhna Rezgui, Jonathan Hnatchuk, Lina Lemaïssi, Kiara Merant, Théo Desboeufs.

JUILLET 2020 : Ioann Deshko, Hiba Hamaini, Edoubè Nkeng - Thiyana Ajanthan, Antoine Roman, Aïcha Hamidi, Assa Sacko, Shana Boizot Brifoteau, Alicia Lepescheux, Mélodie Lebacle, Alexandre Almeida, Firdaws-Abdoulaye Moussa Moussa, Sofia Soltan, Zakarya Bernard

MARIAGES

Abdel Bensalem & Ibtissame Rtiby
Achraf Messai & Sabrine Djemai
Cyril Fricard & Alexandra Crevel

DÉCÉS

JUIN 2020 : André Barvet, Youri Jivaev, Nerina Vascon *épouse* Wrobel, Georges Gorain, Marie Brevet *veuve* Bouleau, Yolande Minier, Paulette Greillot *veuve* Calmant, Jean Lanéelle, Francine Quebatte, Janine Alzetta Tesin, Tamara Modoran *veuve* Muntean, Francesco La Russa, Laurence Rague, Colette Buchaillat *veuve* Lauters, Paulette Clinet *veuve* Vergnes, Nicole Gaudré *veuve* Frugier, Olivier Ponsonnaille, Huguette Layous *veuve* Bernard

JUILLET 2020 : Jacques Prochasson, Yvette Rosay *épouse* Schemel, Christian Coudert, Anne Delong *veuve* Dupon, Maurice Burin, David-Henri Koum Ekobo, Danièle Lefevre, Annick Ménager *veuve* Mota, Micheline Leclerc, Catarina Da Veiga *épouse* Vaz Landim, Henri Bocjan, Suzanne Poupelin

MONTGERON MAG
Mairie de Montgeron,
112 av. de la République,
91230 Montgeron
01 69 83 69 00
montgeron@montgeron.fr
www.montgeron.fr
Facebook/Montgeron
Twitter : @Montgeron91

Conception et réalisation Service communication
Directrice de la publication : Sylvie Carillon
Directrice de la rédaction et réalisation : Anaïs Perrin-Prevelle
Rédaction : Florian Rocher
Iconographie, photographie : Manon Honel, service Communication, Daniel Morin, CD 91, Freepik, DR

Publicités
Service Communication
Mairie de Montgeron
01 69 83 69 00
regie.publicitaire@montgeron.fr

Impression
Imprimerie Desbouis Grésil
10-12 rue Mercure, Montgeron
Imprimé à 13 000 exemplaires

Distribution
Vous n'avez pas reçu votre magazine dans votre boîte aux lettres ?
Signalez-le en utilisant le formulaire prévu à cet effet sur montgeron.fr ou en contactant l'accueil de la mairie.

PHARMACIES DE GARDE

Retrouvez désormais l'ensemble des pharmacies de garde (jour et nuit) sur monpharmacien-idf.fr

Sous réserve de changements de dernière minute.

La nuit, contactez préalablement le commissariat de police au 01 69 52 85 00. Vous devez être muni d'une ordonnance du jour et d'une pièce d'identité.

Dimanche 6 septembre
Pharmacie de la Gare
Place Joseph Piette, Montgeron
01 69 03 55 86

Dimanche 13 septembre
Pharmacie de la Liberté
60 av. Henri Barbusse, Vigneux-sur-Seine
01 69 03 00 59

Dimanche 20 septembre
Pharmacie de Rouvres
72 av. De la République - C.Cial Leclerc, Montgeron
01 69 40 74 64

Dimanche 27 septembre
Pharmacie Leger
22 rue Charles de Gaulle, Yerres
01 69 48 50 62

PEFC
10-32-3010
Certifié PEFC
Ce produit est issu de forêts gérées durablement et de sources contrôlées.
pefc-france.org

INFOS PRATIQUES

MAIRIE DE MONTGERON
112 avenue de la République,
91230 Montgeron
01 69 83 69 00
montgeron@montgeron.fr

Du lundi au vendredi 8h30-12h et 13h30-17h30 (19h le lundi pour les Affaires générales, sauf vacances scolaires), le samedi 9h-12h
Fermé le mardi après-midi

CENTRE TECHNIQUE ET ADMINISTRATIF MUNICIPAL
130 av. Charles de Gaulle
01 70 58 94 00

POLICE MUNICIPALE
2 place de Rottembourg, 01 69 40 22 00

Lundi 8h30-12h et 13h30-19h, mardi 8h30-12h, mercredi, jeudi et vendredi 8h30-12h et 13h30-17h

Patrouille (06 20 43 53 32) : lundi-samedi 7h45-minuit, dimanche et jours fériés 11h-21h

COMMISSARIAT DE POLICE NATIONALE
142 av. de la République, 01 69 52 85 00

Permanence du commissaire le mercredi de 17h à 19h sans rendez-vous

CENTRE COMMUNAL D'ACTION SOCIALE
101 av. de la République, 01 69 83 69 60

CENTRE SOCIAL MUNICIPAL SAINT-EXUPÉRY
2 rue du Docteur Bresson, 06 34 08 40 50

MAISON DE L'EMPLOI
1 place Rottembourg, 01 69 03 01 31

MISSION LOCALE
101 av. de la République, 01 69 73 15 70

URGENCES
Appel d'urgence européen 112
Centre anti-poison, SOS intoxications 01 40 05 48 48
Hôpital de Villeneuve-St-Georges 01 43 86 22 01
ERDF 09 72 67 50 91 / GRDF 08 00 47 33 33
SOS-médecins 0 826 88 91 91
Police secours 17 / Pompiers 18
SAMU 15 / SAMU Essonne 01 69 13 95 66
Urgence dans le RER 3117

TAXIS
Sébastien Butteau 07 61 98 61 94
Jean Deschemin 06 73 58 95 73
Laurent Fallard 06 09 28 27 00
Matthieu Mottay 06 61 53 54 21
Marcel Thomet 06 86 97 74 95
Manuel Das Neves Goncalves 06 07 73 24 80
Sylvain Lebas 01 69 40 91 91
Guy Parchard 06 07 13 13 82
Rui Manuel Rodrigues 06 09 11 04 03
Nicolas Stella 06 31 43 44 06

CENTURY 21
PARLONS DE VOUS, PARLONS BIENS

Estimations gratuites
Diagnostics offerts
Home staging virtuel

CENTURY 21 Bellimmo
91 avenue de la République
91230 MONTGERON

01 69 83 21 21
ag2793@century21.fr
century21bellimmo.com

ACHAT - VENTE - LOCATION - GESTION

SUPER U
MONTGERON

COMMANDEZ, c'est LIVRÉ à domicile !*

U DRIVE
coursesu.com

110, av. de la République - 91230 MONTGERON
Ouvert du lundi au samedi : 9h00 - 20h30 non stop
Dimanche : 9h00 - 13h00

Tél. 01 69 03 50 61 • www.superu-montgeron.com

PARKING GRATUIT

"Pour votre santé, évitez de manger trop gras, trop sucré, trop salé"
www.manger.bouger.fr

* voir conditions en magasin

LC Le Comptoir

RESTAURANT LE COMPTOIR
SPECIALITES MAROCAINES

COUSCOUS, TAGINES, PATISSERIES ORIENTALES ...
SUR PLACE , A EMPORTER OU UBER EAT

45 Avenue de la République - 91230 MONTGERON

Ouvert du Mardi au Dimanche : 11h30 – 14h30 / 19h – 23h

Tél : 09.53.90.85.72 ou 07.82.00.74.12
Mail : contact@lecomptoir-restaurant.fr
www.lecomptoir-restaurant.fr

Parking Gratuit : Carré d'Art (Entrée Rue des Bois)

DOM&VIE
AMÉLIOREZ VOTRE QUOTIDIEN

DU JAMAIS VU
OUVERTURE DU
1ER MAGASIN
DÉDIÉ À L'ACCESSIBILITÉ
DES ESPACES PROS ET
PARTICULIERS

CYRIL CHEYRADE
agréé Action Logement
7 rue jean moulin à Draveil
06 40 89 96 36

silverbat

DE L'ÉCOLE DE CHARITÉ À **LA COMMUNALE**

L'histoire des écoles à Montgeron n'est pas très différente de celle des villes voisines : elle est le reflet de la centralisation étatique et de la déconcentration communale.

La première allusion à une école, dite « école de charité », pour les garçons remonte à 1672 sous le règne de Louis XIV. L'école des filles date quant à elle de 1717. Sous la Monarchie, les initiatives sont du ressort des curés (notamment l'actif François Camet au 18e siècle) et des élites locales, nobles ou grandes bourgeoises. Le but de ces premières institutions est d'enseigner les rudiments et de former de bons chrétiens, des enfants qui savent servir la messe et pratiquer le plain-chant.

La Révolution, en reprenant à l'Église son rôle d'éducatrice et en revendant ses biens (dont les écoles et les presbytères qui souvent les abritaient), a malgré une législation progressiste et l'affirmation de grands principes (projet de Condorcet), réduit l'ancien édifice scolaire à néant. Les communes qui héritent de la charge manquent alors cruellement de moyens. Au moment le plus sombre de son histoire, l'école de Montgeron se réfugie sous le porche de l'ancienne l'église. Par la suite, les écoliers ont erré dans différentes maisons du village, le plus souvent inappropriées, enseignés par des maîtres de bonne volonté. Avec la Monarchie de Juillet, notamment la loi Guizot de 1833 qui oblige chaque commune à entretenir une école, dans une France qui évolue et où le besoin de s'instruire se fait plus pressant, des mesures doivent être prises. Montgeron y répond.

LA PREMIÈRE ÉCOLE COMMUNALE

L'école du Centre, ouverte en 1857, est la première école montgeronnaise telle qu'on la conçoit de nos jours. Ses locaux accueillent aujourd'hui la police municipale. Elle faisait face à l'ancienne mairie place de Rottembourg où avaient aussi été construits un centre administratif ainsi que l'église paroissiale de Saint-Jacques. Ces édifices formaient le premier groupe des bâtiments communaux. On se souvient sans doute que cette place, alors principale, avait été prélevée sur le domaine que possédait le général Henry de Rottembourg.

Le bâtiment scolaire, commandé à l'architecte départemental, forme un ensemble architectural soigné et équilibré. Deux entrées, celle des garçons à droite, celle des filles à gauche, ouvrent sur le rez-de-chaussée, l'étage étant réservé aux appartements des instituteurs : Monsieur Roussel père et Madame Marvereaux. Les salles de classe sont aérées, claires, spacieuses, confortables, équipées. C'est une première pour Montgeron.

En 1870, il a fallu agrandir, ajouter des ailes et une salle d'asile (ancienne appellation de l'école maternelle) en prolongement de la mairie d'alors.

UNE FIERTÉ LOCALE

Cette école a été valorisée par la Troisième République, pour laquelle l'enseignement est une donnée fondamentale. Elle fait la fierté de nos maires : Alexandre Chalon n'avait-il pas déclaré en 1909 que « le peuple qui a les meilleures écoles est le premier du monde ! » Elle est aussi largement décrite par l'instituteur Alfred Lallier, dans sa monographie communale de 1900.

Elle porte le nom de Jean Macé depuis la grande fête inaugurale du 23 mai 1937, qui a doté nos écoles de « parrainages » authentiquement républicains.

L'école du Centre a servi d'exemple aux autres établissements montgeronnais. Le modèle a bien sûr été dépassé et perfectionné par les créations qui ont suivi. Leur objectif était de répondre à la croissance accélérée et aux souhaits de la population, dans les quartiers centraux et périphériques : école Victor Duruy (1909), école du Nouzet (1928, renommée Jules Ferry), école Dumay (1931, renommée Ferdinand Buisson), école Jean-Charles Gatinot (1957-58), puis dans les années 1960, les écoles Jean Moulin et Hélène Boucher.

L'enseignement privé a reposé en 1910 sur l'école annexée au patronage Saint-Augustin, aujourd'hui fermée (lotie pour devenir la résidence le Thabor), et sur l'institution Sainte-Thérèse en 1934.

Documentation : Société d'Histoire Locale de Montgeron

La loi dite "démocratie de proximité" du 27 février 2002 ouvre un droit d'expression à l'opposition municipale dans les publications récurrentes de la Ville. Les textes de ces tribunes n'engagent que leurs auteurs.

TRIBUNES

ÉLUS MAJORITAIRES

GROUPE « MONTGERON NATURELLEMENT ! »

DONNER LES MEILLEURES CHANCES DE RÉUSSITE À NOS ENFANTS

Cette année, la rentrée scolaire est particulière avec l'épidémie de Covid-19 qui nous oblige, aux termes d'une énième évolution du protocole sanitaire, à nous adapter encore une fois pour accueillir nos enfants dans les meilleures conditions de sécurité.

Après les traditionnels travaux de rénovation estivaux dans les écoles et la restructuration complète de l'école élémentaire Jules Ferry, **nous faisons le maximum pour donner à tous les petits Montgeronnais, quels que soient leur quartier ou origine, les meilleures chances de réussite.**

Le campus parentalité, boîte à outils numérique proposant du contenu éducatif de qualité, l'équipement de toutes les classes des professeurs des écoles élémentaires volontaires de **videoprojecteurs interactifs**, d'ordinateurs et de tablettes numériques, l'initiation aux échecs, le **soutien à la lecture au CP**, les classes d'**accompagnement à la scolarité** et le **programme de réussite éducative**, concourent à cet objectif.

Pendant le temps du midi, l'équilibre nutritionnel des enfants est favorisé **en privilégiant les circuits courts ainsi que le bio**, et l'accent va être mis cette année sur la **lutte contre le gaspillage alimentaire**.

Autour de l'école, en dépit des contraintes liées à la crise sanitaire, nous veillons à toujours fournir des services de qualité à un coût abordable dans nos accueils de loisirs, et à proposer nombres d'activités culturelles et sportives que nos jeunes peuvent tester grâce à des dispositifs innovants comme **l'école multisports ou le Déclic'sport**.

Le portail famille est désormais plus simple pour vous faciliter la vie, n'oubliez pas de réserver les activités dans les délais.

Et bien sûr nous continuons à décliner notre **Plan Educatif Communal** en de multiples actions, dont cette année la mise en place du passeport citoyen, afin d'assurer un avenir meilleur à nos enfants en les rendant plus responsables.

Montgeron, qui consacre plus d'un quart de son budget à l'éducation, a bien mérité son classement de deuxième des villes de l'Essonne où il fait bon être parent.

Très bonne rentrée à tous.

Sylvie Carillon, François Durovray, Françoise Nicolas, Géraud Goury, Valérie Dollfus, Christian Corbin, Isabelle Gartenlaub, Franck Leroy, Patricia Raunier, Maurice Knafo, Anne Teixeira, Christian Ferrier, Muriel Moisson, Jean-Claude Mattenet, Catherine Pléchot, Michel Noël, Caroline Touchon, Samia Benzarti, Alain Le Tadic, Isabelle Carlos, Eric Magadoux, Pierre-Marie Guenier, Aly Sall, Monique Nourry, Oumar Soumare, Brigitte Dalaigre, Agnès Morin, Yohan Hiraut

ÉLUS D'OPPOSITION

GROUPE « MONTGERON EN COMMUN »

LE « MONDE D'APRÈS » : AGIR ICI ET MAINTENANT

Avez-vous levé la tête vers le ciel pendant le confinement ? Il était pur sans les zébrures des avions. D'autres conséquences positives ont pu s'observer : la nature a repris ses droits, le piéton était roi dans les rues, la ville était silencieuse, la qualité de l'air s'est améliorée.

Bien entendu, ce confinement ne pouvait ni ne devait se prolonger davantage. Il a été dur pour certains : ceux dont l'activité restait indispensable, ceux mis en situation financière délicate, dans des situations familiales difficiles ou bien enfermés dans des habitations trop exiguës.

Néanmoins ce confinement nous a offert un instant de lucidité, pour questionner nos habitudes et ne pas subir l'organisation du monde que nous avons vu fragile. Aussi réagissons et par notre engagement local à Montgeron, par des actes individuels (achat local, mobilité active, réduction des déchets) ou dans la vie associative et citoyenne, contribuons à promouvoir un monde d'après plus solidaire et écologique.

Céline Ciéplinski, Rémi Hackert, Elise Billebault
contact@montgeron-en-commun.fr

GROUPE « AVEC VOUS ! »

QUEL AVENIR POUR LE MANOIR ? À SUIVRE DE PRÈS....

Nous sommes opposés à la décision de ´déménager' la maison de retraite du Manoir dans de futurs locaux excentrés, rue des Saules. Cette décision de la majorité est malheureusement irrémédiable. Cet établissement, même s'il doit être rénové, aurait dû rester en centre ville qui est plus agréable pour les résidents, leurs visiteurs et sans doute les personnels.

Le nouvel emplacement est moins bien situé : **loin des yeux....du cœur.**

Le grand âge a sa place au coeur de la cité

Que vont devenir les locaux ainsi libérés ? Il faut éviter un projet immobilier de plus dans un centre=ville encore plus saturé après les constructions en cours sur la propriété Maggio.

Nous proposons d'y installer une résidence intergénerationnelle où jeunes couples et retraités auraient accès à des loyers abordables. Des services solidaires pour nos aînés y seraient intégrés.

La population doit être associée à une réflexion collective sur ce sujet pour un urbanisme équilibré et utile.

Patrice Cros, patrice.cros@avecvouspourmontgeron.fr,
Sabrina Nadji, sabrina.nadji@avecvouspourmontgeron.fr,
Clément Veyrat, clément.veyrat@avecvouspourmontgeron.fr

STEFAN MILOSEVIC - CONSEILLER MUNICIPAL

ADIEU LA MIXITÉ SOCIALE !

Le bâtiment à l'angle de l'école Jean Moulin et du gymnase Coubertin va être détruit pour y réaliser 30 logements sociaux dans le secteur déjà surchargé de « La Forêt ».

Avec mon équipe nous avions proposé d'y créer un parc pour y jouer en sortant d'école.

La municipalité a tranché, ce sera un bâtiment supplémentaire...

Stefan Milosevic, stefan@aucoeurdemontgeron.fr,

l'Adresse
l'immobilier coopératif

ESTIMATION, ACHAT, VENTE, LOCATION, GESTION

NOUS AVONS LE PLAISIR DE VOUS ACCUEILLIR DANS NOS NOUVEAUX LOCAUX

Notre équipe professionnelle
et dynamique met toute son expertise
à votre service pour concrétiser
vos projets immobiliers

BIENVENUE DANS VOTRE AGENCE DU LUNDI AU SAMEDI
97 avenue de la république à MONTGERON
01 69 40 18 18
montgeron@ladresse.com

Retrouvez nos biens et nos services sur LADRESSE.COM Suivez notre page

DÉMOUSSAGE DE TOITURE PAR DRONE

Contactez-nous
06 03 28 39 49

DRONE PARTNER
imagerie par drones

www.dronepartner.fr

AVIS DE VALEUR DE VOTRE BIEN OFFERT

iad

ACHAT • VENTE • LOCATION

Un projet **immobilier ?**

Contactez-moi!

Thierry **NEYROLLES**

06 22 41 28 50
thierry.neyrolles@iadfrance.fr

RSAC de la Ville de MEAUX sous le n°797 852 829 RCP VERLINGUE n° 102596645104

iadfrance.fr

ASSOCIATIONS

REJOIGNEZ LES PARENTS D'ÉLÈVES !

Vous souhaitez participer activement à la vie scolaire de vos enfants ou simplement profiter des services ? Rejoignez la Fédération des parents d'élèves de l'enseignement public (PEEP). Une réunion d'information et d'échanges aura lieu le vendredi 18 septembre à 20h à la Ferme de Chalandray.
PEEP, peep.montgeron@gmail.com, 06 63 14 13 95
Ferme de Chalandray, 101 av. de la République

RENTRÉE CHINOISE

L'association Encres et Lumières de Chine dévoile son programme d'activités : peinture et calligraphie chinoises, expositions, conférences, taï chi chuan, apprentissage de la langue chinoise… mais aussi une nouveauté avec la découverte de la musique traditionnelle chinoise grâce à la pratique d'un instrument.

Inscription et règlement en toute sécurité via le site internet : www.encrelumierechine.com
Encres et Lumières de Chine, 06 88 18 31 96

COURS DE LANGUES

Dès le mois d'octobre, l'Association des Familles de Montgeron proposera à nouveau des cours de langues étrangères. Apprenez l'anglais ou perfectionnez-vous grâce à des cours tous niveaux en journée et en soirée. Un cours d'espagnol est aussi proposé le vendredi de 18h45 à 20h15.

Inscriptions et renseignements : eve.flicourt@orange.fr ou au 06 76 49 50 27
Association des Familles de Montgeron,
1 place Rottembourg, www.famillesmontgeron.com

NOUVELLE ASSOCIATION DE DANSE

Les Étoiles de la Danse, propose des cours de danse classique et de modern jazz pour enfants, adolescents et adultes ainsi qu'un éveil à la danse pour les 3-5 ans avec un apprentissage ludique des bases de la danse où les tout petits découvrent leur corps et l'espace. Les cours sont donnés par Élisa, professeure diplômée d'État, qui assure aussi des cours de pilâtes pour adultes afin de travailler sa posture grâce à un travail d'équilibre et de musculature en profondeur.

Les Étoiles de la Danse, 38 av. De la République
Plannings et tarifs : edldmontgeron@gmail.com,
06 87 10 19 15

URBAN'ARTS 91 EXPOSE

Pendant le confinement, les artistes du collectif Urban'arts 91 ont laissé libre cours à leur créativité. Pour découvrir les œuvres des Urban'artistes, rendez-vous à l'agence immobilière Ageval Immo au 97 avenue de la République. Peintures, sculptures et photographies sont au programme.

urbanarts91@gmail.com,
06 14 78 52 26

PROGRAMME D'ECLAT

Après plusieurs mois de fermeture, l'Association ECLAT (Entente Culture Loisirs Accueil Touristique) a rouvert ses locaux le 31 août 2020 et relance ses activités :
Du 1er au 30 octobre, M. Guillaumeau présentera ses photographies sur le thème « métamorphoses de la nature ».
Pour ses adhérents, ECLAT travaille notamment sur des sorties pour le dernier trimestre de l'année :

- atelier musée de l'imprimerie de Malesherbes et du château de Rouville
- château de By, maison atelier de Rosa Bonheur à Thomery
- atelier des Lumières à Paris
- repas spectacle au Bel Canto

ECLAT, 01 69 83 13 41
contact@otmontgeron.com
www.otmontgeron.com "

UN ORGUE D'ANGE

L'Association des Orgues de Montgeron a reçu, de la part des Éditions Moleiro de Barcelone, la reproduction d'une page du livre *Les Heures d'Henri IV*, un manuscrit du Moyen-Âge datant de 1510. Ce document est destiné pour être présenté dans une boîte lumière qui donnera l'impression d'un vitrail. La présentation pourrait être faite aux Journées du Patrimoine. L'association souhaite remercier Izabela Liskiewics pour sa collaboration.
D'autre part, l'association travaille sur un projet pour la reconnaissance des orgues de France par l'UNESCO, en partenariat avec l'association Orgue en France présidée par Philippe Lefebvre, organiste titulaire de l'orgue de Notre-Dame de Paris.

Les Orgues de Montgeron, 8 rue Froissard,
01 69 03 38 79

AIDER LES AIDANTS

S'occuper d'un proche malade ou en perte d'autonomie demande beaucoup d'énergie. C'est le quotidien des aidants, qu'ils soient enfants ou adultes. Pour leur permettre de souffler quelques heures et de lutter contre l'exclusion, l'association Espace Singulier recherche des bénévoles à Montgeron pour prendre le relais des aidants auprès des personnes dépendantes. Pour devenir relayeur et rejoindre l'équipe, contactez l'association au 0805 38 14 14 (appel gratuit).
Espace Singulier, www.espacesingulier.org,
09 83 21 34 21

LE PARCOURS D'UN ÉBÉNISTE

Mercredi 30 septembre à 14h30, la Société d'Histoire Locale de Montgeron (SHLM) donne une conférence sur le thème *Le parcours d'un ébéniste, de l'atelier paternel au Mobilier national*. Rendez-vous à la Maison de l'Amitié, 119 ter av. de la République. Entrée libre
SHLM, 11 rue Charles, 06 62 87 32 77

SPORT

ESM ATLHÉTISME

DEUX RENDEZ-VOUS ATHLÉTIQUES

Kinder day et Run 2k challenge, le week-end des 19 et 20 septembre seront sportifs pour l'ESM Athlétisme.

Le samedi 19 septembre aura lieu le « Kinder Day » au stade entre 10h et 12h30. Pour tous les jeunes, lors d'une matinée découverte, ils pourront tester toutes les activités avec des jeux spécifiques, des récompenses, des conseils et des échanges avec les autres enfants.
Le dimanche 20 septembre, c'est au tour du Run 2K Challenge, la journée nationale des clubs running de la Fédération Française d'Athlétisme à partir de 10h sur la Pelouse (niveau Charles de Gaulle). Un challenge sportif accessible à tous et encadré par les coachs diplômés pour parcourir 1, 2, 3... 5 fois 2 000 mètres ! Les participants recevront un livret comprenant les meilleurs conseils et outils des coachs. Il sera aussi possible d'estimer sa VMA, Vitesse Maximale Aérobie, c'est à dire la vitesse de course très intense que l'on peut tenir entre 3 à 7 minutes.

ES Montgeron Athlétisme
www.esmontgeron-athle.fr,
06 11 66 12 40
Stade Pierre de Coubertin,
43 rue de la Justice

BÉNÉVOLES BIENVENUS

Le club recherche aussi des bénévoles retraités pour l'accueil des adhérents, le secrétariat et l'organisation de manifestations sportives. S'adresser à la Présidente (06 11 66 12 40, annetl@wanadoo.fr).

KARATÉ WADO MONTGERON

Le club de Karaté de Montgeron accueille les enfants à partir de 4 ans, les adultes et les séniors. Les cours sont assurés par Antonio Di Francesco, 6e Dan, diplômé d'Etat, arbitre national, juge de passage de grades et par ses assistants.
L'association propose des entraînements de techniques de base, de combat, de préparation physique et de préparation à la compétition.
Ces entraînements peuvent débuter à n'importe quel âge.
Il est possible de faire une période d'essai sans engagement. Il suffit d'un pantalon de survêtement et d'un tee-shirt, et de venir rencontrer l'équipe du club les mardis et jeudis aux horaires et dans les lieux d'entraînement : Baby Karaté : 4 à 7 ans au COSEC de 18h30 à 19h, enfants de 8 à 13 ans au Gymnase du Lycée Rosa Parks de 19h30 à 20h30, ados à partir de 14 ans, adultes, séniors au Gymnase du Lycée Rosa Parks de 21h à 22h

Karate Wado Montgeron, 06 07 06 18 69
karatewadomontgeron@gmail.com, www.karatewadomontgeron.com

MON SPORT À L'ESSAI AVEC DÉCLIC'SPORTS

Avec Déclic'sports, on peut tester une activité avant de s'y inscrire pour l'année ! La Ville, en partenariat avec de nombreuses associations sportives montgeronnaises, propose de bénéficier d'un ou deux entraînements gratuits, il suffit de contacter les clubs participants et de planifier votre séance. Intéressant pour choisir le sport qui convient le mieux !

Liste des clubs participants sur montgeron.fr et au service des Sports, 56 rue de Mainville, 01 69 52 21 46

DES ACTIVITÉS TOUTE L'ANNÉE À L'ÉCOLE MULTISPORTS

Avec l'école Multisports, les élèves de maternelles jusqu'au CM2 peuvent expérimenter des disciplines sportives pour trouver celle qui leur convient ! Chaque trimestre, des animateurs les accueillent au gymnase Picot et au gymnase du Nouzet. Les premières activités commencent le lundi 14 septembre.

Préinscriptions au service des sports jusqu'au 5 septembre, 01 69 52 21 46
Plus d'informations sur montgeron.fr/sports
Tarif : 28,30 €

RETOUR EN IMAGES

Le manège, c'est du sérieux.

Les enfants des centres de loisirs ont eu des rendez-vous réguliers au centre équestre.

Bonne humeur de rigueur malgré la chaleur.

Pas de relâche pour le programme de réussite éducative cet été.

NOTRE BEL ÉTÉ MONTGERONNAIS

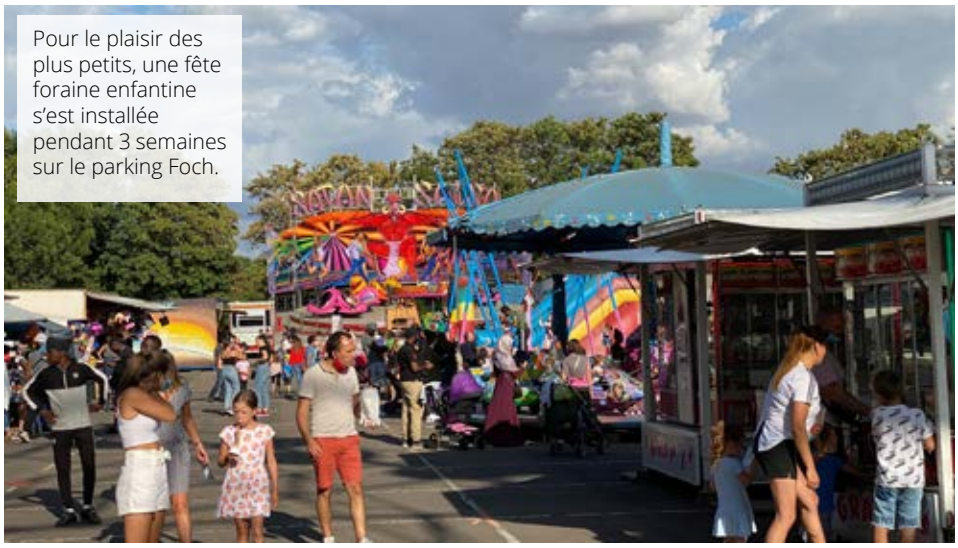
Pour le plaisir des plus petits, une fête foraine enfantine s'est installée pendant 3 semaines sur le parking Foch.

Les rallyes en famille ont rassemblé petits et grands pour partir à la découverte de la Forêt de Sénart.

Des films sur la Pelouse.... à bonne distance, mais avec le plaisir du cinéma en plein air.

RETOUR EN IMAGES

Trois sorties à la mer, à Trouville, pour faire le plein d'air pur et iodé. Des journées inoubliables pour les familles montgeronnaises qui ont pu en profiter et se faire de beaux souvenir.

Les enfants du PRE cultivent leur jardin.

Les centres de loisirs en balade au parc des Félins.

Initiation au golf pour l'EAJ

Aviron sur la Seine pour les jeunes Montgeronnais.

Des animations masquées à l'EAJ.

Le Beach-volley, un sport de saison !

Le centre social St Exupéry était ouvert tout l'été.

Le village vacances sport s'est tenu cette année sur le Stade.

Les matinées remue tes méninges pour apprendre en s'amusant à l'EAJ

CINÉMA

À NE PAS MANQUER AU CYRANO

Depuis juin, le cinéma Le Cyrano a ouvert ses portes et reprend ses activités après 4 mois de fermeture due à la crise du coronavirus.

Afin de respecter les règles sanitaires sur la base des recommandations de la Fédération Nationale des Cinémas Français, le nombre de séances est réduit et elles sont proposées du mercredi au dimanche.

La programmation ne pouvant être anticipée dans cette période, nous ne sommes pas en mesure de vous communiquer le détail des séances.

Retrouvez les informations sur www.vyvs.fr

LES MESURES SANITAIRES

- Gel hydroalcoolique à disposition des spectateurs à l'entrée du cinéma
- Un fauteuil vacant de chaque côté des spectateurs ou groupe venant ensemble
- Port du masque non obligatoire dans la salle
- Port du masque obligatoire dans tous les autres espaces du cinéma et lors des déplacements
- Nettoyage et désinfection quotidiens des surfaces et de l'ensemble des locaux

EN SEPTEMBRE

TENET

Muni d'un seul mot – Tenet – et décidé à se battre pour sauver le monde, notre protagoniste sillonne l'univers crépusculaire de l'espionnage international. Sa mission le projettera dans une dimension qui dépasse le temps. Pourtant, il ne s'agit pas d'un voyage dans le temps, mais d'un renversement temporel…

MIGNONNES

Amy, 11 ans, se lie d'amitié avec Angelica, qu'elle rencontre dans la laverie de son immeuble en train de danser. Fascinée par cet univers, elle se met à regarder Angelica et ses copines, un groupe de danseuses appelé : « Les Mignonnes ». Fascinée, elle s'initie dans l'espoir d'intégrer leur bande et de fuir un bouleversement familial…

EFFACER L'HISTORIQUE

Dans un lotissement en province, trois voisins sont en prise avec les nouvelles technologies. Marie, victime de chantage avec une sextape, Bertrand, dont la fille est harcelée, et Christine, chauffeur VTC dépitée des notes mises par ses clients, décident de partir en guerre contre les géants d'internet. Une bataille foutue d'avance, quoique…

ÉNORME

Claire est une grande pianiste et parcourt le monde, assistée par Frédéric, son mari-agent-coach-couteau suisse… Ça lui prend d'un coup à 40 ans : Frédéric veut un bébé, Claire elle n'en a jamais voulu et ils étaient bien d'accord là-dessus. Il trafique la pilule de Claire, qui tombe enceinte, son pire cauchemar. Claire se transforme en baleine et Frédéric devient gnangnan.

POLICE

Virginie, Erik et Aristide, trois flics parisiens, se voient obligés d'accepter une mission inhabituelle : reconduire un étranger à la frontière. Sur le chemin de l'aéroport, Virginie comprend que leur prisonnier risque la mort s'il rentre dans son pays. Face à cet insoutenable cas de conscience, elle cherche à convaincre ses collègues de le laisser s'échapper.

LA FEMME DES STEPPES, LE FLIC ET L'OEUF

Le corps d'une femme est retrouvé au milieu de la steppe mongole. Un policier novice monte la garde sur les lieux du crime. Une jeune bergère, malicieuse et indépendante, vient l'aider. Le lendemain matin, l'enquête suit son cours, la bergère retourne à sa vie libre mais quelque chose a changé.

ÉVÉNEMENT

ART'IFICE 2020, 10E ÉDITION

L'exposition d'art contemporain Art'ifice revient pour une 10e édition consacrée aux femmes artistes du 5 au 26 septembre.

Chaque année, Art'ifice crée l'événement et met en effervescence la culture à Montgeron. Les créations d'artistes de renommée nationale et internationale se mêlent à celles d'amateurs, qu'ils soient jeunes diplômés ou autodidactes. Des associations mais aussi la jeunesse montgeronnaise sont régulièrement associées avec la présentation d'œuvres collectives des écoles de la Ville et des services municipaux.
Par sa diversité revendiquée, Art'ifice fait voir l'art sous toutes ses formes et permet à un public large de découvrir les richesses de l'art contemporain qui ne manque jamais d'interroger, de surprendre et d'émouvoir. Emmené par la direction des affaires culturelles, ce festival est aussi un lieu où la culture se partage : conférences, ateliers et rencontres avec les artistes... Le public en prend plein les yeux devant des peintures, sculptures, photographies, vidéos et installations.

ART'IFICE 2020
L'édition 2020 devait se tenir, comme il est de coutume, au mois de mai. Mais confinement et mesures sanitaires ont imposé le décalage de ce rendez-vous à la rentrée. Dès le 5 septembre donc, Art'ifice est de retour. Pour sa 10e édition, l'exposition fait appel à des femmes artistes confirmées ayant déjà participé aux précédentes manifestations, marquant ainsi la fin d'une année culturelle consacrée aux femmes. Elles exposent leurs créations et font passer un message fort de préservation de notre planète, une sorte de second fil rouge de ces oeuvres.

DU 5 AU 26 SEPTEMBRE 2020

CARRÉ D'ART
2 rue des Bois
Mardi, jeudi et vendredi 12h-18h, mercredi et samedi 10h-18h

CENTRE JEAN HARDOUIN & PARC JEAN ROSTAND
64 avenue de la République
du mardi au samedi 14h-18h
Expositions fermées les dimanches, lundis et jours fériés

VERNISSAGE
Vendredi 4 septembre à 19h30 au Carré d'Art suivi de la visite au Centre Jean Hardouin puis à 20h30, représentation dans le parc Jean Rostand de *La Planquette des Animaux Humides*

RENCONTRE AVEC LES ARTISTES
Ouverture exceptionnelle dimanche 20, 14h-17h,

AGENDA

Tous les rendez-vous de l'agenda sont à confirmer selon les règles sanitaires en vigueur au moment de l'évènement sur montgeron.fr ou auprès des organisateurs. Le port du masque est obligatoire.

DU 1ER SEPTEMBRE AU 23 OCTOBRE

BORNE D'ARCADE

Médiathèque du Carré d'Art
2 rue des Bois
Pour jouer à tous les classiques de l'arcade et aux consoles rétro.
01 78 75 20 10

MARDI 1ER

RENTRÉE DES CLASSES

DU 5 AU 26

ART'IFICE 10E ÉDITION

Exposition d'art contemporain
14H-18H
Carré d'Art, 2 rue des Bois
Centre Jean Hardouin
64 av. de la République
Vernissage vendredi 4, 19h30 au Carré d'Art
01 78 75 20 00

SAMEDI 5

FORUM DES ASSOCIATIONS

9H-13H SPORTS
14H-18H CULTURE
Gymnases Picot et Coubertin
54 rue de Mainville
01 78 75 00 00

SAMEDI 5

BOURSE AUX VÉLOS

14H-18H
Préau de l'école Jean Moulin
86bis av Charles de Gaulle
Dépôt des vélos de 10h-12h, vente 14h-18h

DIMANCHE 6

COACH SPORTIF

10H-12H
La Pelouse
côté av. Charles de Gaulle

MARDI 8

ACCOMPAGNEMENT À LA SCOLARITÉ

19H
Centre social Saint-Exupéry
2 rue du Docteur Besson
Réunion d'information CLAS
CP-CM2 de l'école Jean Moulin, 6e et 5e du collège Pompidou
06 34 08 40 50

MERCREDI 9 & JEUDI 10

DON DU SANG

15H-20H
L'Astral
121 av. de la République
sur rendez-vous : mon-rdv-dondesang.sante.fr
06 89 10 31 91

SAMEDI 12

ANNULÉ : CONCERT DE LA FÊTE DE LA VILLE

ANNULÉ EN RAISON DE LA SITUATION SANITAIRE
La Pelouse
niveau av. de la Vénerie

DIMANCHE 13

COACH SPORTIF

10H-12H
La Pelouse
côté av. Charles de Gaulle

DIMANCHE 13

PRIX DU CONSEIL MUNICIPAL

9H-15H
Bac d'Ablon
Course cycliste sur route
Course réservée aux licenciés
01 69 52 21 46

VENDREDI 18

ATELIERS VITALITÉ

10H-12H
Centre social Aimé Césaire
67 rue Raymond Paumier
Prendre de soin de soi et acquérir les bons réflexes du quotidien
65 ans et +. Conférence de présentation puis 5 ateliers
01 69 03 93 92

SAMEDI 19

JOURNÉE PORTES OUVERTES

10H-12H
Maison de l'Amitié
119 ter av. de la République
01 69 03 93 92

SAMEDI 19 & DIMANCHE 20

JOURNÉES DU PATRIMOINE

Lire ci-contre

DIMANCHE 20

COACH SPORTIF

10H-12H
La Pelouse
côté av. Charles de Gaulle

MARDI 22

SOPHROLOGIE

11H-12H
Maison de l'Amitié
119 ter av. de la République
7 €
Adhérents sur inscription
01 69 03 93 92

VENDREDI 25

AMÉNAGEMENT DU DOMICILE

Café seniors
15H-17H
Maison de l'Amitié
119 ter av. de la République
Savoir adapter son domicile pour un logement plus sûr et confortable par l'ergothérapeute de « Le Nid des aidants 91 »
65 ans et + - 01 69 03 93 92

SAMEDI 26

LES RELATIONS TOXIQUES

15H-17H15
Médiathèque du Carré d'Art
2 rue des Bois
Adolescents/Adultes

DIMANCHE 27

COACH SPORTIF

10H-12H
La Pelouse
côté av. Charles de Gaulle

MARDI 29

LOTO

14H-16H30
Maison de l'Amitié
119 ter av. de la République
5 € le carton
Adhérents sur inscription
01 69 03 93 92

MARDI 29

CONSEIL MUNICIPAL

19H30
L'Astral
121 av. de la République

MERCREDI 30

RACONTINES

Heure du conte
10H30
Médiathèque du Carré d'Art
2 rue des Bois
Jusqu'à 3 ans. Sur inscription

MERCREDI 30

CONVERSATION AVEC UN ÉBÉNISTE

Conférence
14H30
Maison de l'Amitié
119 ter av. de la République
De l'atelier paternel au mobilier national.
Société d'Histoire Locale de Montgeron (SHLM)
01 69 42 00 05

MERCREDI 30

ZELIKA GARBA, NATUROPATHE

Rencontre
15H
Médiathèque du Carré d'Art
2 rue des Bois
Adolescents/Adultes

Légende de l'agenda

- EXPOSITION
- ANIMATION
- SPECTACLE
- RENCONTRE
- JEUNE PUBLIC

AGENDA

Journées européennes du patrimoine 19 – 20 sept 2020

Samedi 19 septembre

10h

DÉCOUVERTE DU MILIEU NATUREL DU RÛ D'OLY

Promenade le long du Rû d'Oly, cours d'eau naissant au centre de la forêt de Sénart et qui part vers l'Yerres. Découvrez le rôle de ce ruisselet en lisière de forêt qui borde aussi les prairies naturelles, créant de belles haies d'arbres sauvages où prolifèrent espèces animales et végétales.
Visite guidée par Pablo Carrion de la Maison de l'Environnement. Groupe limité à 25 personnes. Rendez-vous place Mireille Valeau, partie basse du parking du COSEC, à hauteur du Collège Pompidou.

10h-18h

PORTES OUVERTES À L'OFFICE DU TOURISME

L'association ECLAT, ex office du tourisme, accueille dans son local une exposition d'Arts et Artistes de Montgeron (AAM) (vernissage à 12h). ECLAT, 64 av. de la République

10h-19h

VISITE DU PARC DU CHÂTEAU DE ROTTEMBOURG

À 15h, visite commentée de Mme Culot-Brugère de l'association ECLAT pour revivre le temps des peintres impressionnistes dans le parc qui a tant inspiré Claude Monet.

14h-18h

LES ENFANTS À L'HONNEUR AU PARVIS

14h-18h : Atelier des petits artistes.
15h : concert Le Bal des Petits Pieds
17h : concert de jazz par Matthieu Boré
Rendez-vous au Parvis du Carré d'Art, 2 rue des Bois

14h-18h

ART'IFICE, FEMMES ARTISTES

Art'ifice, salon d'art contemporain, expose les œuvres de dix femmes artistes au Carré d'Art et au centre Jean Hardouin.

17h

L'ÉGYPTE AU MUSÉE JOSEPH JACQUIOT

Visite commentée des salles égyptiennes du musée Joseph Jacquiot par Michèle Juret.
Musée municipal Joseph Jacquiot, 64 av. de la République

Dimanche 20 septembre

10h

LA PELOUSE, ENTRE FORÊT ET LOTISSEMENT

Arpentez l'avenue de la Grange le long de laquelle l'urbanisation a matérialisé au fil du temps les limites de la Pelouse avec les quartiers résidentiels. Les clôtures, les murs, les haies, le bois et les rues racontent son histoire. Visite commentée par Gérard Heulluy et l'association Pelouse et Environnement. Rendez-vous place de l'Europe.

14h

VISITE COMMENTÉE DE L'ANCIENNE MAISON CHALON

Appelé longtemps « maison Chalon », du nom d'anciens propriétaires, le centre Jean Hardouin (du nom du maire qui l'avait acquis pour la commune) nous offre un bel exemple de résidence bourgeoise du XIXe siècle. Par la Société d'Histoire Locale
Centre Jean Hardouin, 64 av. de la république

14h-17h

LES RENCONTRES D'ART'IFICE

Rencontrez les femmes artistes mises à l'honneur de cette 10e édition du salon d'art contemporain montgeronnais. Carré d'Art et Centre Jean Hardouin

17h

CONCERT PARC JEAN ROSTAND

Concert de l'Harmonie du conservatoire au parc Jean Rostand, 64 av. de la République.

VOUS RENCONTRER

MICHEL KOLLAR, LA MÉMOIRE DU PSG

On peut dire de lui qu'il est le plus parisien des Montgeronnais. Rencontre avec un journaliste amoureux du Paris-Saint-Germain.

Nous sommes en 1984 lorsqu'il tombe sous le charme d'un club de football mythique : le Paris Saint-Germain. L'effervescence du Parc des Princes crée en lui une telle ardeur qu'il y retourne régulièrement et intègre un groupe de supporter surnommé les Firebirds. Alors adolescent, Michel Kollar devient un inconditionnel du club de la capitale.

C'est le début d'une passion telle qu'il commence à collectionner programmes de matchs et articles de presse en se fixant un objectif : archiver toutes informations relatives à l'équipe rouge et bleue. Pour se faire, il épluche les magazines de France Football et passe des week-ends entiers à la bibliothèque pour récupérer des microfilms du Parisien et de l'Équipe. Deux ans plus tard, il vend sa base de données au club.

3 DATES

1984
Assiste à a son premier match au Parc des Princes

2002
Devient salarié du PSG

2020
Le PSG en finale de la Coupe de la Ligue

UN RÊVE DE SUPPORTER

Grâce à son ardeur pour constituer une mémoire historique au club, celui qui travaille encore à Montgeron dans l'entreprise familiale de ses parents se voit proposer des piges pour le magazine du PSG. Il s'occupe de la rubrique sur les chiffres du jour et de la présentation du club adverse. En 2002, c'est la consécration. Michel devient salarié à temps complet et réalise le rêve de tout supporter en entrant au cœur de cette institution du sport français. Il écrit des articles pour le site web et tient à jour ses statistiques, match après match jusqu'en 2008.

L'HISTORIEN DU CLUB

Au sein de nouvelles rédactions (*France Football*, *Aujourd'hui Sport*, *l'Équipe*, *France Bleu*…), Michel continue à parler football et se lance dans l'écriture de livres et de dictionnaires, vendus à des milliers d'exemplaires, autour de l'histoire du PSG. Le journaliste monte également son propre site internet, le Paris canal historique, où il raconte les petites histoires du club.

En 2015, la direction parisienne ne pense pas à un autre pour interviewer d'anciens joueurs, lui qui connaît leurs parcours par cœur. Depuis, ses bons contacts avec les footballeurs lui permettent aussi d'organiser des événements, comme la fête du 1 000e match. Son ambition absolue ? « J'espère la création d'un musée du PSG. »

À Montgeron, il aime se balader sur la Pelouse… Une belle alternative à celle du stade !