Mon Mag

#82 avril 2023
magazine municipal de la ville de Montgeron

Ville de MONTGERON

Chasse à l'œuf page 5
Forum Jobs d'été page 7
Végétalisation des cours d'école page 14

Budget participatif : les Montgeronnais choisissent

Une décoration de Pâques originale

Pendant la première quinzaine d'avril, un gros lapin de Pâques, tout blanc et rose, investit le jardin Pierre Mendès-France. « Les enfants lui ont donné le nom de Charlie, » confie Émilie Chapus, la créatrice de cette installation. Artiste reconnue, elle travaille, depuis le mois de septembre, sur le projet qui a été finalisé pendant les vacances d'hiver avec les enfants du centre de loisirs Jean Moulin. « Au final, ils sont plus d'une centaine à s'être succédé dans les ateliers. Et tous ont hâte de voir le décor fini ! » confie la plasticienne.

Soutenir nos jeunes
dans leur accomplissement

Sylvie Carillon
Maire de Montgeron
Conseillère régionale d'Île-de-France
Facebook : Sylvie Carillon
Twitter : @SylvieCarillon

Le printemps s'accompagne souvent de choix cornéliens pour nos jeunes dans leur orientation professionnelle et la fin de leur parcours estudiantin menant à l'entrée sur le marché du travail. Les générations précédentes se rappellent souvent avec plaisir et émotion de leurs tout premiers emplois pour glaner, dès l'âge de 15 ans, un peu d'argent de poche l'été.
Je me souviens d'expériences valorisantes et de confrontations au monde du travail passionnantes. Le marché du travail et une réglementation aujourd'hui plus contraignante rendent les choses plus difficiles pour nos adolescents.
C'est pourquoi j'ai souhaité que la Ville puisse chaque année les accompagner afin de leur offrir cette opportunité, ô combien structurante, de rencontrer le monde des métiers.
Une nouvelle édition du **Forum Jobs d'été**, réunissant une vingtaine d'entreprises du territoire, se tiendra ce mercredi 12 avril à la Ferme de Chalandray.
100 offres d'emplois saisonniers y seront proposées, dont une trentaine au sein des services de la Ville.

De la même manière, **la bourse aux projets** créée en 2017 permet à la Ville de contribuer financièrement à hauteur de 400 € à des projets jeunes, qu'ils viennent ensuite défendre avec toute leur motivation. En échange de quoi ils s'engagent à donner un peu de leur temps pour participer à la vie locale. 48 jeunes ont d'ores et déjà pu en bénéficier.
En mettant sur pied ces dispositifs, j'ai tenu à ce que chaque jeune, peu importe son réseau ou son milieu social, puisse bénéficier d'expériences de qualité. J'ai le souhait que tous ces jeunes qui profitent de l'accompagnement de nos structures jeunesse puissent entrevoir des perspectives d'avenir pour trouver leur place et leur voie dans un monde du travail et dans une société qui a bien besoin d'un nouveau souffle.

Bien sincèrement
Sylvie Carillon.

Le mot du Président

Un nouvel écrin
pour l'éducation artistique !

François Durovray
1er Adjoint au Maire
Président de la CAVYVS
Président du département de l'Essonne
Facebook : François Durovray
Twitter : @durovray

L'éducation artistique est l'une des compétences majeures de notre Communauté d'agglomération qui bénéficie sur son territoire de 5 conservatoires pour permettre l'enseignement de la musique et de la danse. Le conservatoire intercommunal Pablo Casals de Montgeron ne permettait plus d'assurer les cours dans de bonnes conditions. C'est pourquoi les élus communautaires avaient décidé de réhabiliter cet équipement. Après plus de deux ans de travaux, c'est dorénavant chose faite. Inauguré le 19 avril, le conservatoire rouvrira ses portes après les vacances de printemps. Élèves et professeurs vont pouvoir bénéficier d'un écrin flambant neuf qui allie le charme historique du château de Chalandray et le modernisme nécessaire à des conditions optimales d'apprentissage. L'enjeu était effectivement double puisqu'il s'agissait d'une part de sauvegarder un patrimoine important de notre ville auquel les Montgeronnais sont attachés et d'autre part de regrouper toutes les activités de musique et de danse sur un même site de plus de 1700 m² accessible aux personnes à mobilité réduite. Une grande salle de danse, une grande salle lumineuse avec estrade, une terrasse avec vue sur jardin, un studio d'enregistrement et quantités d'espaces permettront les pratiques collectives dans les meilleures conditions acoustiques.
Avec mes collègues de la Communauté d'agglomération, nous sommes heureux de mettre ce nouveau conservatoire à la disposition des amateurs de musique et de danse, en espérant qu'il suscitera de nouvelles vocations et révélera de nouveaux talents, à l'image des jeunes de l'orchestre Démos du Val d'Yerres Val de Seine qui se produiront le 24 juin à la Philharmonie de Paris.

Fidèlement
François Durovray

Un nettoyage citoyen sur les bords de l'Yerres

Rendez-vous **dimanche 16 avril à 14h** pour participer à l'opération « L'Yerres se refait une beauté ! ».

De trop nombreux détritus sont encore jetés sur les berges ou dans l'Yerres : canettes, ferraille, sachets et emballages plastiques, mégots de cigarettes, mouchoirs, prospectus… Des gestes qui peuvent paraître anodins, mais dont les conséquences sont pourtant dévastatrices pour notre planète. Un sac plastique ne disparaîtra jamais complètement dans la nature ! C'est en ce sens que les élus de l'agglomération VYVS ont signé la charte « Fleuves sans plastique » qui sensibilise les habitants à la pollution plastique, véritable catastrophe pour la santé humaine et l'environnement.

Depuis 3 ans, un nettoyage de l'Yerres est organisé entre Boussy et Epinay. Cette année, il est étendu jusqu'à Crosne **le dimanche 16 avril à 14h** et les Montgeronnais sont invités à nettoyer les bords de leur rivière. Cet évènement convivial permet à chacun de s'engager dans une démarche participative et écoresponsable.

Organisée à l'initiative du GRATE (Groupe de Recherche, d'Action et de Travail Écologique) et du Kayak club d'Épinay, avec la participation des communes et de l'agglomération Val d'Yerres Val de Seine, du Conseil départemental de l'Essonne, du SIVOM Vallée de l'Yerres et de Sénart, du SYAGE et de nombreuses associations locales.

Comment participer ?

Toute personne volontaire peut prendre part à cet événement. Pour cela, un rendez-vous est donné à Montgeron à l'entrée de la plaine de Chalandray sur l'avenue du Maréchal Foch (côté parking Foch Ouest), là où se tiennent habituellement les festivités du 14 Juillet.

Il est recommandé de prévoir un équipement adapté à la sortie en plein air : chaussures montantes, vêtements ne craignant pas l'eau… Des gants et des sacs seront fournis à tous les participants pour ramasser les déchets.

RN6 : le Département au travail

Les années précédentes, un nettoyage citoyen de la RN6 était organisé au printemps pour pallier le manque d'entretien de la part des services de l'État.

Depuis le 1er avril 2022, le département de l'Essonne a repris en gestion cette route et déjà 60 tonnes de déchets ont été ramassées et évacuées.

Une patrouille quotidienne

Deux patrouilles par jour sont effectuées (matin et après-midi) sur la RN6 et la RD 33 avec un agent dédié qui ramasse les plus gros déchets à l'occasion de sa surveillance du réseau. En moyenne, le service en charge du secteur Nord Est consacre une semaine par mois (avec une équipe de 3 agents) à l'entretien de cette route (nettoyage, fauchage, entretien de la signalisation, balisage pour tiers…). Des opérations ponctuelles sont aussi organisées comme ce fut le cas les deux dernières semaines de décembre entre le Réveil Matin et le Valdoly.

Un nettoyage à l'automne

Malheureusement, les secteurs nettoyés sont très rapidement souillés. Aussi, un nouveau nettoyage citoyen pourrait être organisé pour nettoyer la lisière de la forêt (qui dépend de l'Office National des Forêts) à l'occasion de l'opération Essonne Propre-Essonne Verte à l'automne. L'occasion aussi de faire de la pédagogie.

Une chasse à l'œuf pour les petits

La traditionnelle chasse aux œufs est de retour lundi 10 avril au parc Lelong pour les enfants de la maternelle au CE2.

C'est la fête que les enfants attendent avec impatience ! Pour annoncer le printemps, Pâques arrive pour le bonheur des plus petits. Les petits Montgeronnais, de 3 à 8 ans, sont attendus au parc Lelong pour une grande chasse de Pâques, organisée lundi 10 avril. Cette année, pour que la chasse reste un plaisir, elle s'organise en deux lâchers d'œufs.

À 10h15, le top départ est donné pour les enfants de maternelle. Ils doivent retrouver des œufs colorés pour pouvoir les échanger à la sortie avec du bon chocolat.

À 11h15, c'est au tour des enfants du CP au CE2 de trouver 3 œufs identiques, en cherchant dans tous les recoins de la zone de chasse. Entre ces deux temps forts, un acrobate fait son spectacle qui émerveille petits et grands.

Afin d'éviter les bousculades, l'entrée se fait **en présentant une invitation distribuée à tous les enfants des écoles** communales. Pour les petits Montgeronnais de 3 à 8 ans qui ne l'auraient pas reçue, il est possible de la récupérer avant la chasse à l'accueil de la mairie (en présentant un justificatif de domicile).

Les enfants doivent être accompagnés d'un adulte.
La présentation de l'invitation est nécessaire pour accéder au parc.
Parc Lelong, entrée rue de Brunoy.

Inscription ouverte pour un voyage seniors en Corse

Envie de découvrir les calanques de Piana, le magnifique parc botanique de Saleccia ou encore Calvi, ville natale de Christophe Colomb…
La Maison de l'Amitié organise un séjour à destination des seniors du lundi 25 au vendredi 29 septembre prochains. Au programme : des visites guidées, une croisière en mer, des dégustations de produits locaux… Les participants seront hébergés en pension complète au Club Golfe de Lozari, hôtel 3* situé au cœur d'un cocon naturel au bord d'une plage de sable.

Tarifs et inscriptions à l'Espace Seniors,
119 ter av. de la République, 01 69 03 93 92

Éclairage public, un bilan d'étape

Face à la crise de l'énergie, la Ville, dans le cadre de son plan de sobriété énergétique, a demandé en novembre 2022 aux Montgeronnais de se prononcer sur l'extinction des éclairages publics des rues entre minuit et 5h30 du matin.

À plus de 70 %, les habitants ont choisi d'éteindre toutes les rues (hors les grands axes). Conformément aux engagements de la municipalité, une enquête est réalisée ce mois-ci pour tirer un premier bilan de cette mesure. Pour y répondre, il suffit de se connecter sur **www.monaviscitoyen.fr/enquete/1023** ou plus simplement de scanner avec son téléphone le QR-code ci-contre. Des bulletins sont aussi à disposition à l'accueil de la mairie.

À scanner pour répondre à l'enquête

La bourse aux projets favorise l'autonomie des jeunes

Une aide financière et logistique peut être accordée pour aider les Montgeronnais de 16 à 25 ans à réaliser un projet individuel ou collectif.

Depuis sa création en 2017, 48 jeunes ont pu bénéficier de ce dispositif municipal. Cette aide est de **400 € pour un projet individuel** (études, séjours linguistiques, stages à l'étranger, actions solidaires et/ou humanitaires) et de **800 € pour un projet collectif** (initiative locale à caractère éducatif, social, artistique, ou autre relevant de l'intérêt général).

En contrepartie de ce coup de pouce, les bénéficiaires s'engagent à effectuer des heures de bénévolat pour les différents services de la commune. Cette bourse aux projets permet de valoriser l'esprit d'initiative et d'engagement des jeunes, mais aussi de développer leur autonomie, leur sens des responsabilités et leur implication dans la vie sociale et citoyenne.

Point Information Jeunesse

101bis Avenue de la République, 01 69 38 97 70, pij@montgeron.fr

Une Montgeronnaise à Buenos Aires

Deniz Peksoit, 22 ans, habitant le quartier de l'Oly, a profité de la bourse aux projets et nous raconte son aventure.

« Je suis étudiante en école de commerce. Pour valider mon master, il fallait que j'aille étudier durant 5 mois à l'étranger. Mon choix s'est porté sur l'école ITBA à Buenos Aires en Argentine, car j'aime beaucoup l'Amérique latine et je souhaite progresser en espagnol. Pour concrétiser ce projet, j'ai mis de l'argent de côté en travaillant et j'ai également fait appel à l'aide de la Ville. Au PIJ, Asna m'a accompagnée pour réaliser mon dossier. Une procédure simple et rapide. J'ai ensuite eu un rendez-vous à la mairie pour présenter mon projet. Quelques jours après seulement, j'ai reçu une réponse positive et j'ai obtenu une aide de 400 €. Un coup de pouce qui m'a permis de partir plus sereine et plus en confiance. Depuis le 25 février, je suis en Argentine et je suis ravie d'avoir pu concrétiser mon projet. La ville de Buenos Aires est splendide et les cours très intéressants. Je commence petit à petit à devenir une vraie "Porteña " comme on désigne les habitantes de Buenos Aires... mais je reste Montgeronnaise de cœur. »

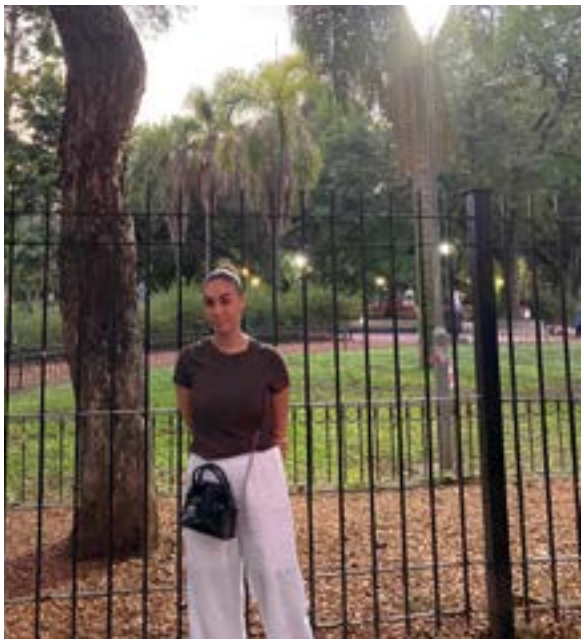

Cet été, les jeunes plongent dans le travail !

Mercredi 12 avril, de 13h30 à 18h, la ferme de Chalandray accueille le Forum Jobs d'été. Une belle occasion pour les Montgeronnais de 17 ans et plus de trouver un travail pour les vacances.

À la recherche d'un emploi saisonnier cet été ? **Rendez-vous le 12 avril à partir de 13h30** au Forum Jobs d'été organisé par la Ville. Il est ouvert aux jeunes montgeronnais souhaitant réaliser leurs premiers pas en entreprise ou bien mettre de l'argent de côté pour financer un projet personnel ou leurs études.

Quatre espaces leur sont proposés :

- Offres d'emploi des services communaux (services techniques, administratifs, animation...) pour des postes saisonniers à partir de 17 ans
- Conseil et outils pour un 1er emploi animé par les acteurs de l'insertion professionnelle et de l'emploi
- Chantiers internationaux
- Candidatures aux offres d'entreprises partenaires du forum pour des postes dès 18 ans. Les offres seront accessibles sur **montgeron.fr/jobs** à partir du 12 avril.

Une aide précieuse

La création d'un CV ou la rédaction d'une lettre de motivation sont des éléments indispensables pour postuler auprès des employeurs. Le Point Information Jeunesse accompagne les jeunes en amont du forum jobs d'été pendant les horaires d'ouverture dans la réalisation de ces deux documents.

Ferme de Chalandray, salle d'exposition
101 avenue de la République, 01 69 38 97 70

Pendant les vacances, on révise !

La Médiathèque et le Point Information Jeunesse s'associent pour proposer des stages de révisions du 25 au 28 avril. Ils se dérouleront à la médiathèque du Carré d'Art de 10h à 12h pour les élèves de 3e et de 14h à 18h pour les lycéens de 1re et de Terminale. Ces stages sont assurés par des intervenants de niveau d'études BAC +4/5 minimum.

En complément auront lieu des ateliers de préparation des épreuves orales.

Inscription obligatoire à la médiathèque
2 rue des Bois, 01 78 75 20 10

Les poneys de retour sur la Pelouse

La Ville et le centre équestre Montgeron équitation proposent d'avril à octobre (sauf en août) des promenades en poney, pour les enfants de 3 à 8 ans, sur la Pelouse de 14h à 17h, le 3e dimanche de chaque mois.

Premier rendez-vous, dimanche 16 avril.

Départ des promenades au niveau de l'avenue de la Vénerie. 2 € le tour

Un challenge sportif inter-écoles

L'activité physique contribue pleinement à l'éducation et au bien-être des enfants. Elle permet de favoriser la confiance en soi, le sens du partage ainsi que l'esprit d'équipe. C'est pourquoi, depuis plusieurs années déjà, des rencontres sportives inter-écoles sont organisées plusieurs fois par an par la Ville et l'Éducation nationale. Du 6 au 16 mars dernier, les élèves (du CE1 au CM2) de toutes les écoles montgeronnaises se sont réunis au complexe sportif Picot et Coubertin pour jouer ensemble. Au programme : courses de longue durée, tournois de tennis et jeux collectifs. Un évènement qui suscite toujours un grand enthousiasme auprès des jeunes athlètes en herbe.

Des vacances de printemps animées et culturelles

Du 24 avril au 8 mai, les jeunes montgeronnais font le plein de découvertes pendant les vacances.

Dans les **centres de loisirs**, les maternelles continuent leur voyage autour du monde et partent à la découverte de l'Asie. Les élémentaires peuvent, quant à eux, profiter des initiations sportives, mais surtout de sorties culturelles d'exceptions comme une visite de la Philharmonie de Paris, ou encore le musée d'archéologie de Saint-Germain-en-Laye. Du 24 au 28 avril, le **service des Sports** organise des stages pour tous les âges. À noter, les enfants de CE1 et de CE2 relèveront un challenge original mêlant parcours sportif et jeux de réflexion.

Inscription au 01 69 52 21 46 ou l.buffenoir@montgeron.fr avant le 19 avril.

L'**espace animation Jeunesse** planifie entre autres une initiation danse moderne, une sortie à Fort Boyard Aventures à Brétigny, une randonnée vélo, un tournoi jeux vidéo, des ateliers créatifs ainsi que des matinées sportives . Deux stages sont aussi organisés du 24 au 28 avril : *All in English* avec Little Londres afin d'améliorer son anglais et *Mode et Style* module 3 (seulement pour les lycéens).

Préinscriptions du 7 au 9 avril (à partir de 17h30 le 7) sur montgeron.fr/eaj.

Enfin, l'**Espace Jeunesse Intercommunal de l'Oly (EJIO)**, qui accueille les 11-17 ans, prévoit durant les deux semaines plusieurs temps forts tels qu'une grande chasse au trésor interville, des Olympiades sportives et une activité char à voile. Des initiations culturelles et culinaires sont également au rendez-vous.

| *Détail des activités sur montgeron.fr*

Cultiver son jardin,
ça profite à tous !

Les beaux jours sont de retour, c'est le moment idéal pour cultiver son jardin.

Notre commune dispose de grandes zones pavillonnaires au sein desquels de merveilleux jardins se développent. Ce sont autant de poumons verts qui participent à notre cadre de vie, à l'agrément des riverains (et leur alimentation pour les potagers), mais aussi à tous les habitants. De nombreux effets bénéfiques peuvent être attribués aux jardins. Notons par exemple :

- **La purification de l'air**, car les végétaux agissent en véritables filtres à air, absorbant les poussières et les substances nocives.
- **La régulation de l'eau** grâce aux racines des arbres qui filtrent et retiennent l'eau de pluie, et les zones en pleine terre qui alimentent les nappes phréatiques plutôt que d'évacuer l'eau de pluie vers les rivières.
- **Le maintien des températures et du taux d'humidité** en régulant l'effet d'îlot de chaleur urbain qui augmente les températures. Ce phénomène découle du fait que les minéraux absorbent la chaleur au lieu de la réfléchir, alors que les arbres et autres végétaux viennent protéger ces surfaces du soleil direct tout en dégageant de la vapeur d'eau. La température ambiante est ainsi plus fraiche en plein été.
- **L'atténuation de la pollution sonore**, car les végétaux agissent comme une éponge en absorbant les bruits de circulation. Ces « écrans sonores » sont particulièrement utiles pour clôturer les propriétés. Le bruissement des feuilles des arbres, ajouté au chant des oiseaux qui y nichent, contribuent également à masquer les bruits de la ville.
- **Le développement de la biodiversité** grâce aux habitats et liaisons vertes qu'offrent nos jardins, apportant abri et nourriture aux oiseaux, insectes et petits animaux.
- **L'arbre réduit la vitesse du vent** en offrant un obstacle efficace au déplacement de l'air. Un écran dense formé de végétation permet de créer une zone d'accalmie.

À Montgeron, les jardins sont favorisés dans le plan local d'urbanisme avec des espaces verts protégés pour que chacun profite de ces îlots de nature en ville.

Les plus beaux jardins
à l'honneur

Le concours *Montgeron a la main verte* récompense les plus beaux jardins et balcons qui participent à l'embellissement de notre ville. Il vise à inciter les habitants à fleurir leurs habitations, et ainsi participer à un cadre de vie plus verdoyant.

Ce concours comprend deux catégories : *Maisons fleuries* et *Balcons, fenêtres et terrasses fleuris.*

Un prix *Développement durable* est décerné au candidat qui aura fait les actions les plus remarquables en la matière. Les plus belles réalisations, sélectionnées par un jury passant aux beaux jours dans les jardins inscrits, sont récompensées par des places de concerts au Carré d'Art et des bons d'achat chez les fleuristes et les libraires de la ville.

Inscriptions **avant le 10 avril 2023** sur montgeron.fr
ou avec le bulletin disponible en mairie

QUI
ESTIME
BIEN
VEND BIEN !
Agence Crosne / Montgeron
93, av. de la République • 91230 MONTGERON
01 69 03 52 49
montgeron@stephaneplazaimmobilier.com
stéphaneplaza immobilier
www.stephaneplazaimmobilier.com
HT IMMOBILIER MONTGERON SAS au capital de 5 000 € - 889 615 225 00014 RCS Evry - Siège social : 93, av. de la République 91230 MONTGERON
Carte professionnelle Transaction délivrée par la CCI de l'Essonne n° 9101 2020 000 045 303
Ne doit recevoir ni détenir d'autres fonds, effets ou valeurs que ceux représentatifs de sa rémunération - Assurance ALLIANZ 1, cours Michelet CS 30051 92076 Paris La Défense Cedex n° 59994948-0010 - Commerçant indépendant, membre du réseau Stéphane Plaza Immobilier.
*Estimation gratuite : aucune contrepartie financière ne vous sera demandée. Estimation de la valeur du bien à la vente. Voir détails en agence.

L'ARTISAN de l'ILE FRANCE
ADAM et Fils
SPECIALISTE DE LA COUVERTURE - CHARPENTE - PEINTURE - ISOLATION - MAÇONNERIE
VISITEZ NOTRE SITE, VOUS Y DECOUVRIREZ DES PHOTOS DE NOS NOMBREUSES RÉALISATIONS
www.adametfils.fr
Tél. 01 69 56 90 91
Mob. 06 25 17 02 49
artisanadametfils@orange.fr
72, rue des fauvettes
91230 - MONTGERON
Garantie Décennale
SIRET : 443 723 564 RM 9401
ARTISAN DE PÈRE EN FILS, LA QUALITÉ ÇA COMPTE
Devis, Vérifications et Déplacements Gratuits dans toute l'ile de France

Toute la Peinture
Angles s.a.r.l.
& Facy
Depuis 1980
Peinture - Décoration - Ravalement
Revêt. de Sols et Murs - Parquet Flottant
2 bis rue Corneille 91330 YERRES
01 69 48 23 74

TRAVAUX - NEUF - ET RÉNOVATION
RG RÉNOVATION GONCALVES HABITAT
06 01 07 39 51
Maçonnerie Générale
Aménagement de combles
Étude-Conception
Réalisation de salle de Bain & Cuisine
Peinture Intérieure / Extérieure
Ravalement
Carrelage - Isolation
GARANTIE DÉCENNALE 10 ANS
47 RUE DE LA JUSTICE - 91230 MONTGERON

Confiez-moi votre bien à vendre 7/7
M. HADDAD
06 70 04 66 02
Pour des annonces efficaces,
Utilisez la diffusion BSK !
bskimmobilier

Encombrants à la demande, que des avantages

Désormais, la collecte des encombrants est faite uniquement à la demande. Un service plus pratique pour les habitants, et plus écologique.

Les collectes en porte-à-porte sur la commune c'est fini ! Dorénavant les habitants peuvent se débarrasser de leurs encombrants quand ils le souhaitent. Les déchets peuvent être collectés sur rendez-vous, en téléphonant au **0 800 97 98 00** (du lundi au vendredi de 8h30 à 18h). Ce service est totalement gratuit.
Cette méthode a aussi l'avantage d'être plus écologique. En effet, la collecte se faisant sur rendez-vous, les déchets sont plus facilement identifiables et triés. « Quand la collecte se faisait en porte à porte, les déchets étaient mélangés, donc, au vu de leur taille, impossibles à trier. Tout était broyé et finalement très peu valorisé. Depuis que l'Agglomération a mis en place la collecte à la demande, les déchets peuvent être envoyés dans des filières spécifiques. Le produit de la vente permet de réduire le coût du service, » confie M. Le Calvez, chef de service gestion des déchets et économie circulaire à la communauté d'agglomération Val d'Yerres Val de Seine.

Les habitants sont aussi fortement incités à apporter directement leurs déchets à l'écocentre (déchetterie) de Montgeron.

Ils sont alors directement placés dans des bennes qui acceptent beaucoup plus de déchets que pour la collecte à la demande. Ainsi, les débris de chantier (gravats), les produits dangereux (solvants, piles…) et les déchets de véhicules (pneus, huile…) peuvent y être collectés en toute sécurité.

Écocentre de Montgeron, place Mireille Valeau (à côté du COSEC)
Accès avec badge à demander à la communauté d'agglomération Val d'Yerres Val de Seine (vyvs.fr)

Plus de 50 % des encombrants sont recyclés

Les objets encombrants collectés sont emmenés en déchetterie pour être triés et repris par les différentes filières de déchets afin d'être valorisés. La moitié d'entre eux ou de leurs composants trouvent alors une seconde vie : le bois est transformé en panneaux de particules pour l'ameublement ; les ferrailles servent à fabriquer des pièces métalliques ; les cartons et papiers sont recyclés en nouveau carton ; les matelas permettent de fabriquer de l'isolant pour le bâtiment ou des tapis de sport.

Quelques consignes

Les encombrants ne doivent pas dépasser 1,5 m³ (équivalent à un canapé 2 places) et **doivent être sortis uniquement la veille au soir** de la date de collecte en veillant à ne pas gêner la circulation piétonne.

Ce qui est autorisé

- ✓ Les meubles (chaise, commode, armoire…)
- ✓ Les sommiers et les matelas
- ✓ Les appareils de gros électroménagers (lave-vaisselle, gazinière, congélateur…)
- ✓ Les équipements électriques et électroniques.

Ce qui n'est pas autorisé

pour la collecte à la demande, mais peut être apporté à l'écocentre

- × Les gravats, les déchets et décombres provenant des travaux
- × Les déchets de véhicules et leurs composants, pneus, huiles de vidange…
- × Les déchets dangereux des ménages (piles, batteries, tubes fluorescents, peintures, solvants)
- × Les miroirs et les vitres

« Je n'aimais pas l'école, j'ai eu des maîtresses qui ne respectaient pas les élèves et qui manquaient de bienveillance. Je suis devenue institutrice pour que les enfants aient confiance en eux, quelle que soit la matière enseignée. »

Élisabeth Bazin

Élisabeth Bazin,
une historienne passionnée

Enseignante retraitée, Élisabeth Bazin est aujourd'hui présidente de la société d'histoire locale de Montgeron. Rencontre avec une femme engagée.

Dynamique, enthousiaste, généreuse... les qualificatifs ne manquent pas pour décrire Élisabeth Bazin. Montgeronnaise depuis plus de 50 ans, elle fait partie de ces personnalités emblématiques de la ville. Dès son plus jeune âge, elle est attirée par l'histoire de France. « Je n'aimais pas l'école, j'ai eu des maîtresses qui ne respectaient pas les élèves et qui manquaient de bienveillance. Je suis devenue institutrice pour que les enfants aient confiance en eux, quelle que soit la matière enseignée. »
Après l'obtention de son bac, elle intègre la prestigieuse faculté de la Sorbonne à Paris. « C'était en 1968, j'étudiais la Révolution française. J'étais tellement fascinée par mes cours qu'honnêtement, je n'ai pas vu la révolution qui se passait à mes pieds », avoue l'historienne. Lorsqu'elle débute l'enseignement, elle se retrouve du jour au lendemain devant une classe. Sa toute première affectation était à Villejuif avec des enfants en grande difficulté. N'étant pas titulaire, elle est contrainte de changer régulièrement d'établissement. Elle enseigne ainsi à Villeneuve-le-Roi puis à Vigneux.

> « J'ai toujours eu à cœur de transmettre et de mettre en valeur notre patrimoine historique et culturel. »
>
> **Élisabeth Bazin**

Une institutrice dévouée

En 1972, plusieurs évènements modifient son parcours. « Mon mari avait fait ses études secondaires au lycée de Montgeron. Alors quand il a fallu se décider d'un lieu de vie, le choix a été rapide ! Nous nous sommes installés dans le quartier de Chalandray », explique-t-elle. Cette année-là marque aussi la naissance de leur premier enfant, Arnaud. Trois ans plus tard, une petite sœur Natacha arriva. « Je me suis arrêtée quelque temps pour élever mes enfants. C'était la plus belle période de ma vie. Il n'y a rien de plus de beau que d'aller chercher ses enfants à l'école, de pouvoir les voir grandir et s'épanouir », révèle Élisabeth Bazin. Durant cette période, elle crée et préside Les Amis de Ferdinand Buisson, une association de parents d'élèves qui existe encore aujourd'hui.

Après plusieurs années, elle décide de reprendre l'enseignement. Elle obtient un poste à mi-temps à l'école maternelle Victor Duruy, avant d'arriver à Jean-Charles Gatinot. Elle y restera un peu plus de 20 ans ! « J'ai adoré mon métier. Chaque jour, je partais travailler le sourire aux lèvres. Ce que je préférais, c'était la liberté dans laquelle je pouvais exercer. En plus d'enseigner, j'animais un atelier théâtre et chaque année nous montions un spectacle avec les élèves. Mon plus beau souvenir date de 1989, j'avais écrit une pièce sur la Révolution française. Toute l'école avait participé. Marquises et sans-culottes costumés dansaient la carmagnole. Quel enthousiasme et que de beaux souvenirs ! », explique-t-elle.

« La dame de la mairie »

Lors des élections de 1995, elle intègre l'équipe municipale. « J'ai d'abord été maire adjointe en charge de la solidarité intergénérationnelle et des seniors, puis conseillère municipale. Au total, je suis restée durant trois mandats. Ce qui est drôle, c'est qu'encore aujourd'hui, des personnes me demandent toujours des informations et continuent de m'appeler *la dame de la mairie* », explique Élisabeth Bazin.
Férue d'histoire, elle devient membre active de la Société d'histoire locale de Montgeron. « En 2014, j'ai succédé à Michel Chancelier et à Renaud Arpin à la présidence de l'association. C'était pour moi une nouvelle responsabilité. J'ai toujours eu à cœur de transmettre et de mettre en valeur notre patrimoine historique et culturel. Notre projet actuel est de réaliser un livre sur l'histoire des rues de la commune », dévoile-t-elle. Une passion qu'elle a transmise à ses petits-enfants. « Mon petit-fils, Charlie, adore l'Histoire. Il n'a que 10 ans et connaît déjà par cœur certains grands textes historiques tels que la Déclaration des droits de l'Homme et l'Appel du Général de Gaulle », raconte fièrement une grand-mère comblée.

1972
Installation à Montgeron

1995
Élue au conseil municipal

2014
Présidente de la Société d'Histoire Locale de Montgeron

Travaux de nuit
sur la RN6 à Brunoy

Dans le cadre des vacances de printemps, la route nationale 6 sera fermée à la circulation la nuit en direction de Paris tout au long de la traversée de Brunoy **du lundi 24 au vendredi 28 avril et du mardi 2 au vendredi 5 mai de 20h30 à 6h du matin.** Les travaux de rénovation de la couche de roulement, que va réaliser le Département de l'Essonne, se situeront exclusivement sur la portion de la commune de Brunoy. Afin de gêner le moins possible la circulation, des déviations sont mises en place le temps de ces travaux. Les travaux se poursuivront sur la traversée de Montgeron à l'été.

Plus de nature
dans les écoles

La phase 2 du projet de végétalisation des cours d'école a débuté durant le mois de mars et se poursuit jusqu'à cet été. De nouvelles plantations ont été installées dans plusieurs établissements scolaires. À l'école élémentaire Ferdinand Buisson, 5 frênes ont été plantés. La cour d'Hélène Boucher accueille dorénavant 3 nouveaux frênes, mais aussi 120 charmilles et 40 chèvrefeuilles à feuilles de buis. À l'école élémentaire Jules Ferry, 300 charmilles ont été installées. Enfin, à Jean Moulin, la Ville a ajouté 3 frênes, 5 cornouillers et 5 nandinas.

L'ajout de ces végétaux dans les cours d'école permet d'améliorer le cadre de vie de l'établissement, de sensibiliser les élèves à la biodiversité et à l'environnement, mais aussi de lutter plus efficacement contre les îlots de chaleur urbains en apportant de la fraicheur (ombre, évaporation d'eau).

Embellissement des rues
dans le quartier du Réveil Matin

Durant le mois de mars, la voirie et les trottoirs des rues Olivia et du Gué ont été refaits à neuf. Des arceaux à vélos ont été ajoutés et plusieurs places de stationnement. Pour la future boulangerie à l'angle de la rue du Gué et de l'avenue Jean Jaurès, deux arrêts minute ont été installés, l'un sur l'avenue Jean Jaurès, l'autre sur la rue du Gué.

Les agents de la Ville ont profité de ces travaux pour réaliser de nouvelles plantations : 5 tilleuls (rue du Gué), 4 tilleuls (rue Olivia), des arbustes et 4 érables (avenue Jean Jaurès).

Campagne de renouvellement des arbres
au château de Rottembourg

Le château de Rottembourg, chargé d'histoire, a notamment accueilli Claude Monet. Aujourd'hui propriété du diocèse d'Évry-Corbeil-Essonnes, il abrite des prêtres en retraite. Sa préservation est l'affaire de tous.

Afin de préserver le site, une centaine d'arbres vont être replantés par le diocèse, après une campagne d'abattage qui débutera le 3 avril prochain sous le contrôle des services des Monuments Historiques et des Sites. Cette mesure est rendue nécessaire par l'état sanitaire des arbres qui pourraient être dangereux en cas de fort coup de vent, en particulier ceux de l'allée qui rejoint le Monument aux Morts.

Pour garantir le respect des caractéristiques historiques du site, des arbres de haute tige et d'essences précises vont être plantés. L'abattage et le replantage d'un seul arbre coûtent 785 €.

Les Montgeronnais, qui souhaitent prendre part à ce projet, peuvent parrainer un arbre à hauteur de 500 € (don donnant droit à un reçu fiscal). Une plaque au nom des donateurs sera disposée au pied du nouvel arbre.

legsetdons91@eveche-evry.com, 06 20 13 98 51

Budget participatif
à l'heure du choix

Du 12 avril au 10 mai, les Montgeronnais sont invités à voter pour choisir parmi les 25 projets présentés au premier budget participatif municipal.

En cohérence avec sa politique volontaire de démocratie participative, la ville de Montgeron a décidé de créer un budget participatif. Au total, 180 000 € sont ainsi consacrés à la réalisation sur l'espace public des projets qui seront retenus, avec une enveloppe de 30 000 € pour chacun des six quartiers. En octobre dernier, les Montgeronnais étaient invités à proposer des projets. Au final, 72 projets ont été déposés sur la plateforme dédiée.
Depuis décembre, les services municipaux ont analysé, précisé, fusionné et chiffré chacun d'entre eux pour retenir ceux qui entrent dans les règles de la consultation : être d'intérêt général, ne pas dépasser les 30 000 €, ne pas engendrer des dépenses de fonctionnement, relever des compétences communales et être durable.

Un vote en ligne

Ainsi, 25 projets sont soumis ce mois-ci au vote. À partir du 12 avril, en se rendant sur le site dédié (**montgeron.fr/budgetparticipatif**), les Montgeronnais peuvent choisir le (ou les) projets qu'ils souhaitent voir réaliser dans une enveloppe de 30 000 € par quartier.
En mai, les projets lauréats seront publiés sur le site de la Ville et dans le magazine de juin. S'ouvrira alors la phase de mise en œuvre selon les règles de la commande publique. Les premières réalisations seront ainsi effectives fin 2023 et dans le courant de l'année 2024.

« Les propositions soumises par les Montgeronnais sont riches et originales. Elles démontrent leur volonté de s'impliquer dans leur ville. »

Jean-Claude Mattenet, conseiller municipal délégué à la Démocratie locale

Comment voter ?

Les projets sont détaillés sur **montgeron.fr/budgetparticipatif**, accessible à partir d'un ordinateur ou d'un smartphone.

Pour voter, il faut créer un compte sur la plateforme et choisir tout simplement en se laissant guider.

Afin que chacun puisse participer au choix, des postes en libre-service pour voter sont à disposition des personnes qui ne sont pas équipées ou souhaitent être aidées, à l'Hôtel de Ville, à la Maison de l'Amitié et au centre social Saint-Exupéry aux horaires habituels d'ouverture.

À scanner pour aller directement sur la plateforme de vote

Les 25 projets
soumis au vote

Pour tous les quartiers

Un fleurissement sur le thème des Impressionnistes dans chaque quartier

Créer dans chaque quartier des massifs de fleurs qui s'inspirent des Impressionnistes. 15 000 € par quartier.

Un sapin de Noël pour mon quartier

Planter dans chaque quartier un sapin qui serait chaque année décoré pendant les fêtes. 3 000 € par quartier

Quartier Gare, Concy, République

Des abris à vélos sécurisés sur le parking Foch

Installer des abris à vélo sécurisés par carte magnétique (ou avec une application smartphone). 10 000 €

Une station réparation vélo sur le parking Foch

Une station de gonflage avec des kits d'outils pour réparer rapidement son vélo. 5 000 €

Une mini forêt dans le jardin du presbytère

Le terrain sur la droite de l'église pourrait accueillir une végétalisation reprenant les principes des mini-forêts qui créent des petits bois en centre-ville. 30 000 €

Quartier Garenne, La Forêt, L'Ermitage

Une aire de jeux au Chemin du Dessous du Luet

Sur la bande de terrain disponible, créer une aire de jeu pour les enfants. 30 000 €

Un terrain basket 3x3 à Coubertin

Compléter les équipements de sports en libre-service avec un terrain de basket ouvert à proximité du street workout au parc des sports. 30 000 €

Remise en état du cheminement piéton de l'avenue Charles de Gaulle

Réaménager la piste piétonne qui longe la piste cyclable de l'avenue. 30 000 €

Quartier Reveil-Matin, Lycée, Senlis

Des abris à vélos sécurisés sur le parking de la Piscine

Installer des abris à vélo sécurisés par carte magnétique (ou avec une application smartphone). 10 000 €

Une station réparation vélo sur le parking de la piscine

Une station de gonflage avec des kits d'outils pour réparer rapidement son vélo. 5 000 €

Une mini forêt au Réveil Matin

La bande de terrain qui sépare le rond-point de la RN6 pourrait accueillir une végétalisation reprenant les principes des mini-forêts. 30 000 €

Un radar pédagogique avenue Jean Jaurès

Un radar affichant la vitesse réelle pour sensibiliser les automobilistes qui sortent de la RN6. 3 000 €

Des barrières chemin de la Source

Installer des nouvelles barrières favorisant le passage des poussettes et des personnes à mobilité réduite. 8 000 €

Quartier Saint-Hubert, Lelong, Sénart

Un parc à chiens en lisière de la Pelouse

Créer un parc pour les chiens fermé dans le bois Renault, en lisière de la Pelouse. 30 000 €

Des abris à vélos sécurisés sur le parking du marché

Installer des abris à vélo sécurisés par carte magnétique (ou avec une application smartphone). 10 000 €

Des radars pédagogiques avenue de la République

Positionner des radars affichant la vitesse à des endroits stratégiques tout au long de l'avenue de la République. 12 000 €

Des équipements sportifs au parc Lelong

Installer des équipements de sport (tables de ping-pong, teqball, fitness....) tout en conservant l'esprit famille du parc. 30 000 €

Quartier Oly, Glacière

Une station réparation vélo sur le parking du Nouzet

Une station de gonflage avec des kits d'outils pour réparer rapidement son vélo. 5 000 €

Réaménagement du Square de la rue de Courcel

Des nouveaux jeux et un aménagement paysager pour ce square à proximité des écoles. 30 000 €

Des abris à vélos sécurisés sur le parking du Nouzet

Installer des abris à vélo sécurisés par carte magnétique (ou avec une application smartphone). 10 000 €

Quartier Pelouse, République

De la pédagogie sur l'écosystème de Montgeron

Réaliser une exposition sur la Pelouse pour sensibiliser à la préservation de la biodiversité. 10 000 €

Un abri vélo couvert sur la place Joffre

À proximité de l'école J-C Gatinot, créer des abris à vélo sécurisés. 5 000 €

Réaménagement du parc Jean Rostand

Repenser le parc Rostand en valorisant son esprit de jardin à l'anglaise. 30 000 €

Renforcer les bancs et les poubelles sur la Pelouse

Augmenter le nombre de bancs et de poubelles sur la Pelouse. 5 000 €

Table de tennis de table dans la cour du Musée

Installer aux beaux jours dans la cour du musée des tables de ping-pong en libre-service. 5 000 €

Les projets **non retenus**

Au total, ce sont plus de 70 projets qui ont été déposés par les Montgeronnais. Étudiés et rassemblés par les services, certains ont été écartés pour diverses raisons.

Les compétences

Des propositions concernaient soit des lieux qui ne dépendent pas de la ville (conservatoire, maison de l'agglomération, centre commercial de La Forêt...) ou des compétences communautaires (gestion des déchets, circulations douces...) ou départementales (aménagements sur les routes départementales...).

Le fonctionnement

Nombre de projets soit ne relevaient que du fonctionnement (ciné-club, café des parents, vide dressing...), soit supposaient, en plus d'un investissement initial, des coûts de fonctionnement (toilettes sèches, marché à La Forêt, application mobile...).

Le coût

La contrainte de 30 000 € maximum par projet a écarté plusieurs propositions qui se sont révélées bien plus onéreuses (mur antibruit, éclairage public intelligent, ombrelles solaires sur le parking Foch, piste d'apprentissage de vélo...).

Les sites classés

Des propositions d'aménagements du verger à proximité du Moulin de Senlis ne seraient pas réalisables, car le lieu est inscrit aux monuments historiques. Il en est de même pour une aire de jeu aux abords de l'église Saint-Jacques.

Déjà prévu

Enfin, certains projets recouvrent des projets déjà engagés. Il en est ainsi de la volonté de redonner vie à la Glacière, des rénovations de marquage ou encore de la rénovation de la rue de Concy.

Néanmoins, beaucoup de projets, même s'ils ne relèvent pas du budget participatif, verront le jour, car ils alimentent les services municipaux de nouvelles idées pertinentes. Un grand merci à tous les Montgeronnais qui se sont prêtés à l'exercice.

Les Coquettes
sur scène

Devant un public plus que ravi, Juliette Faucon, Lola Cès et Marie Facundo, alias Les Coquettes, étaient à l'Astral vendredi 10 mars. Le pétillant trio a interprété avec beaucoup d'humour et de légèreté les titres extraits de leur nouveau spectacle intitulé *Merci Francis !*.

Une cérémonie
pour la mémoire

Le 19 mars, les élus municipaux et les associations d'anciens combattants se sont réunis, à l'initiative de la FNACA, pour commémorer la journée nationale du souvenir et de recueillement à la mémoire des victimes civiles et militaires de la guerre d'Algérie et des combats en Tunisie et au Maroc.

Le plaisir d'être ensemble

Chaque mois, la Maison de l'Amitié propose un repas à thème aux retraités montgeronnais. Jeudi 16 mars, les seniors se sont donc retrouvés pour partager un bon déjeuner dans une ambiance conviviale. L'après-midi s'est poursuivie en musique, avec le traditionnel bal animé par l'accordéoniste Sylvain.

Don du sang à l'Astral

Les 14 et 15 mars, une collecte organisée par l'Établissement français du sang s'est déroulée à l'Astral. Les Montgeronnais ont une nouvelle fois répondu présents. Au total, 134 volontaires ont donné leur sang. Bravo et merci à eux pour cet acte de générosité !

Les agentes à l'honneur

Le 8 mars, à l'occasion de la journée internationale des droits des femmes, les agentes de la Ville étaient invitées à une rencontre au Carré d'Art. À cette occasion, elles ont pu découvrir en avant-première quelques œuvres de l'une d'entre elles, l'artiste Christine Suchaud, dont l'exposition est prévue en juillet et en septembre.

1re édition du Printemps de l'Art

Du 10 au 22 mars, une vingtaine de boutiques de l'UIM ont accueilli plusieurs créations artistiques conçues par les élèves de l'école municipale d'arts plastiques Claude Monet (EMAP).

Des rires et des fourberies

Œuvre incontournable de Molière, *Les Fourberies de Scapin*, a été jouée par la troupe du Grenier de Babouchka le 23 mars à l'Astral. Cette version revisitée, dont la mise en scène est signée Jean-Philippe Daguerre, a su faire l'unanimité auprès des spectateurs conquis.

Yanick Mailloux en concert intimiste

Le 22 mars au Carré d'Art, l'artiste québécois muni de sa guitare a offert au public montgeronnais un show musical plein d'humour et d'énergie à l'occasion du festival québécois.

SUPER U Montgeron

STAND BOUCHERIE TRADITIONNELLE

U DRIVE · SUSHIMARKET · U traiteur

Ouvert du lundi au samedi de 9h à 20h30
Dimanche de 9h à 13h

PARKING GRATUIT 1h30
110, av. de la République - 01 69 03 50 61

Livraison à domicile · Station service · chronopost Pickup

Interior Design by
Eve & Isa

Conseil, Design,
Accompagnement sur Mesure
pour le Design et la Décoration
de Toutes Vos Pièces.

Décoration d'intérieur
Homestaging
Design - Rénovation
Aménagement - Mobilier
Conception & Réalisation
06 47 22 47 71
irisrech@yahoo.fr

CRÉATEUR
D'AMBIANCE NATURELLE
Chaque jardin compte

STYLE DE JARDIN
Méditéranéen
Français
Anglais
Exotique

NATIONAL GARDEN'S
Jardinier paysagiste

ENTRETIEN - SERVICE À LA PERSONNE
CRÉATION - ÉLAGAGE - MAÇONNERIE

SECTEUR MONTGERON
ET ÎLE-DE-FRANCE

06 41 73 34 10
nationalgardens.org
contact@nationalgardens.org

Les marchés, témoins de notre histoire

Alors que le marché Saint-Hubert fête ses 90 ans d'existence, retour sur l'histoire des marchés à Montgeron.

Les marchés ont longtemps été les seules sources d'approvisionnement des habitants avant que les boutiques ne se développent. Situés bien souvent sur la place du village, ils avaient un rôle central dans la vie des communes.

Le marché du centre

Le premier marché de Montgeron était installé sur l'actuelle place des Tilleuls, au centre du village qui se développait alors à l'Est du château. De nombreuses cartes postales d'époque témoignent de son activité fin XIXe et début XXe. Ce marché du centre se déplace après la Seconde Guerre Mondiale devant l'école Gatinot, accompagnant ainsi, avec le retard du déplacement du centre-ville autour de la nouvelle église de la place Rottembourg. Ce marché prospère longtemps puis décline et disparaît dans les années 1980.

Le marché de la gare

Avec l'arrivée du chemin de fer, le quartier de la gare se développe et avec lui le besoin d'approvisionnement. Un petit marché voit ainsi le jour à l'angle de la place de la gare et de l'actuelle avenue du Général Leclerc. Bientôt à l'étroit, il est transféré en 1933 au 22 rue de Concy, dans un bâtiment en dur, construit à l'initiative du maire André Triou. Mais ce bâtiment est revendu en mauvais état en 1947 à une entreprise industrielle. Depuis, il a retrouvé sa vocation alimentaire, car il abrite aujourd'hui l'épicerie L'Idéal des Gourmands. Le retour de ce marché à son emplacement initial avait été envisagé avant la Seconde Guerre, mais ne semble pas s'être effectué, car le marché avait périclité.

Le marché de la Glacière

Entre les deux guerres mondiales, la population de Montgeron explose, passant de 4 000 à 10 000 habitants. Les lotissements se développent et les quartiers s'étendent. À l'heure où les déplacements se font principalement à pied, le besoin de proximité explique le développement des marchés de quartier. C'est ainsi le cas à la Glacière qui voit en 1933 s'installer un marché à l'emplacement de l'actuel gymnase du Nouzet. Ce marché a perduré jusqu'à la fin des années 1980 quand, avec le développement des grandes surfaces, il perd de son attrait.

Le marché Saint-Hubert

L'actuel marché Saint-Hubert, installé le 24 octobre 1933, porte initialement le nom alors dévolu à tout le quartier, de "marché Dumay". Avec l'urbanisation de l'avenue en direction de la forêt, dans ce Haut de Montgeron, jusqu'alors approvisionné par des marchands ambulants, un marché s'impose. La situation du commerce local est mobile. L'Union des commerçants (du centre) est hostile à la concurrence des périphéries et le fait savoir lorsque le marché Dumay ouvre. Ce dernier est constitué, à l'origine, d'étalages volants, alignés en bordure de la rue de Paris, au débouché du boulevard Dumay. Marché aux comestibles et déballage, il se tient, comme aujourd'hui, les mercredis et les samedis matin. Après quoi sont démontées les tentes de toiles enduites, dites " ville de Paris". Ce matériel est remisé gratuitement dans la cour de la Salle des Fêtes.

Fin 1950, les forains réclament la réfection du marché. Devenu l'un des plus actifs de la région, il attire beaucoup de Montgeronnais ainsi que les Yerrois du plateau voisin. Le maire Armand Cachat se met donc en quête d'un terrain approprié pour implanter le marché. Il se heurte à des refus, mais la solution est trouvée, fin 1952, par le nouveau concessionnaire qui a retenu un emplacement de 12 ares, à la jonction de l'avenue de la République et des rues Champion et Saint-Hubert. Le nouveau marché porte désormais le nom de cette dernière rue. C'est là qu'il reste fixé aujourd'hui. Les installations, à l'époque, sont quelque peu sommaires. Malgré tout, le Haut de la ville et Montgeron disposent d'un marché bien pourvu et bien achalandé.

En 1957, les commerçants de Montgeron protestent contre l'installation d'un Monoprix. Le maire leur rappelle que les forains, qui ont signé eux aussi la protestation, concurrencent les sédentaires du centre.

Désormais, il faut compter sur la place de Montgeron avec le marché Saint-Hubert, qui, bientôt seul sur la commune, est l'un des plus actifs de l'Essonne. Fruits et légumes, poissons, viandes, spécialités culinaires, fromages, fleurs... On dénombre une bonne trentaine d'exposants au marché dont la qualité participe à la notoriété.

Page réalisée avec la Société d'Histoire Locale de Montgeron

CENTURY 21
PARLONS DE VOUS, PARLONS BIENS

CENTURY 21 Bellimmo
91 avenue de la République
à Montgeron

Century21 Bellimmo vous propose ses exclusivités « Montgeronnaises »

Maison 5 pièces, 3 chambres,
Proche forêt et Pelouse,
parfait état, DPE E
369 900 €

Proche gare, 7 pièces,
4 chambres, Vaste séjour,
beaucoup de charme, DPE E
529 000 €

Beaux volumes, 5 pièces,
3 chambres, Quartier calme,
sous-sol total, DPE E
399 000 €

Proche pelouse et lycée,
4 chambres. Travaux à prévoir
mais quel emplacement ! DPE G
350 000 €

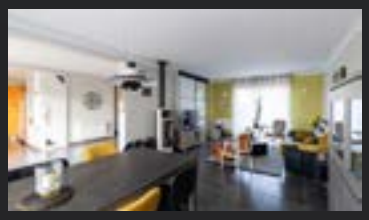

Pavillon moderne, 6 pièces,
4 chambres, Superbe pièce de
vie, sous-sol total, DPE C
560 000 €

Appartement 2 pièces en
Duplex, cuisine ouverte,
quel show-room ! DPE G
189 900 €

A LOUER

Immeuble de haut standing,
7 locaux pour professions libé-
rales, DPE C - A partir de 740 €
par mois de loyer.

Appartement 4 pièces,
plein centre-ville, 2 chambres,
rénové récemment ! DPE D
299 000 €

Retrouvez-nous sur
century21bellimmo.com

ACHAT - VENTE - LOCATION - GESTION

CENTURY 21 Bellimmo, 91 avenue de la République à Montgeron
01 69 83 21 21 - ag2793@century21.fr - century21bellimmo.com

État civil

Naissances

Janvier 2023 : Dayanni Tavares Moniz

Février 2023 : Kemira Ninga Tjaï, Fatima El Masrioui, Anna Bord, Vilma Mendes, Amadou Sall, Kenan Shilo Kapia, Aarathya Wiswalingam, Aysima Yucel, Anaëlle Ebengo-Liema, Mikaella Cotorobai, Aarna Manjunath, Chloé Payen Utard

Mariages

Julien Drillet & Anne Pauline
Fabrice Nkuli Ompeti & Irène Bembonda Sombo

Décès

Février 2023 : Simone Drouet *veuve* Goudy, Daniel Mévellec, Anne Dufraux *veuve* Benoit, Julien-Aimé Ramanisarivo, Claude Simon, Marguerite Dejeu *épouse* Couronné-Genard, Jean Lambert, Odile Bachelier *veuve* Lefort, José-Carlos Pino Mata, Claude Leclercq, Marcelle Orange *épouse* Blanchard, Anna Leonardi *veuve* Cosatto, Jeannine Rapin *épouse* Pantanella, Jeanne Guénard *veuve* Bernardi, Jean-Marie Lauret, Raymond Dalaigre, Sylviane Le Reste, Jocelyne Dembreville *veuve* Dutertre, Gérard Roth, Bernard Belin, Yvette Épain *veuve* Delaporte, Daniel Mévellec

Pharmacies de garde

Les pharmacies de garde (jour et nuit) sont mises à jour sur **monpharmacien-idf.fr**

La nuit, avec une ordonnance du jour et une pièce d'identité, contacter préalablement le commissariat de police au 01 69 52 85 00.

Mairie de Montgeron

112 avenue de la République,
91230 Montgeron
01 69 83 69 00
montgeron@montgeron.fr
Du lundi au vendredi
8h15-12h15 et 13h30-17h30
Journée continue le lundi,
fermé le mardi après-midi
le samedi 9h-12h

Centre technique et administratif municipal

130 av. Charles de Gaulle
01 70 58 94 00

Police municipale

2 place de Rottembourg, 01 69 40 22 00
Lundi 8h30-12h et 13h30-19h,
mardi 8h30-12h, mercredi, jeudi et vendredi 8h30-12h et 13h30-17h
Patrouille (06 20 43 53 32) :
lundi-samedi 7h45-minuit,
dimanche et jours fériés 11h-21h

Commissariat de Police nationale

142 av. de la République, 01 69 52 85 00

Centre communal d'action sociale

101 av. de la République, 01 69 83 69 60

Centre social municipal Saint-Exupéry

2 rue du Docteur Bresson, 06 34 08 40 50

Maison de l'agglomération

Maison de l'emploi, Mission locale, environnement
2 bis av. de la République, 01 78 84 23 48

Urgences

Appel d'urgence européen 112
Centre antipoison, SOS intoxications 01 40 05 48 48
Hôpital de Villeneuve-St-Georges 01 43 86 22 01
ERDF 09 72 67 50 91/GRDF 08 00 47 33 33
SOS Médecins 0 826 88 91 91
Police secours 17/Pompiers 18
SAMU 15/SAMU Essonne 01 69 13 95 66
Urgence dans le RER 3117

Taxis

Samir Alem 06 73 58 95 73
Manuel Das Neves Goncalves 06 07 73 24 80
Nicolas Stella 06 31 43 44 06
Laurent Fallard 06 09 28 27 00
Sylvain Lebas 01 69 40 91 91
Guy Parchard 06 07 13 13 82
Saber Riahi 06 78 17 02 73
Isabelle Da Silva 07 61 76 90 74
Rui Manuel Rodrigues 06 09 11 04 03
Jamal Mamouni 06 35 43 78 81

PEFC
10-32-3010
Certifié PEFC
Ce produit est issu de forêts gérées durablement et de sources contrôlées.
pefc-france.org

MONMAG Mairie de Montgeron, 112 av. de la République, 91230 Montgeron, 01 69 83 69 00
montgeron@montgeron.fr, montgeron.fr, Facebook/Montgeron, Twitter : @Montgeron91
Directrice de la publication : Sylvie Carillon | Directrice de la rédaction et réalisation : Anais Perrin-Prevelle
Rédaction : Alicia Paulet, APP | Iconographie, photographie : APP, AP, Manon Honel, Julie Neto, service Communication, Daniel Morin, Adobe Stock, Freepik, Storyset, VYVS, vudenhaut.org, DR
Publicités : Service Communication : Mairie de Montgeron 01 69 83 69 00, regie.publicitaire@montgeron.fr
Impression : Imprimerie Desbouis Grésil, 10-12 rue Mercure, Montgeron, Imprimé à 13 000 exemplaires
Problème de distribution : utiliser le formulaire prévu à cet effet sur montgeron.fr ou contacter l'accueil de la mairie.

Élus majoritaires

GROUPE « MONTGERON NATURELLEMENT ! »

Une attention pour chaque quartier !

Depuis 2014, notre majorité agit pour améliorer votre quotidien dans chaque quartier de la Ville. **Chaque Montgeronnais – quel que soit son lieu de résidence – bénéficie de la même attention et de la même considération de la part des élus et des services municipaux.**
Ce travail de longue haleine a été le plus visible dans notre cœur de ville afin de préserver notre patrimoine et nos commerçants. Nous avons également mené des projets d'ampleur dans chaque quartier qui ont pris du temps compte tenu de leur complexité, mais qui voient aujourd'hui le jour : aménagement du quartier du Réveil-Matin, géothermie à la Forêt, préservation du Moulin de Senlis, rénovation de l'Oly…
L'impatience des riverains est légitime et nous la partageons. Toutefois, l'ensemble des rues d'un même quartier ne peuvent être rénovées en même temps pour des raisons de moyens, d'autant plus dans le contexte budgétaire contraint que nous connaissons.
Nous travaillons actuellement sur le quartier de la Glacière : trois terrains ont déjà été rachetés par l'Établissement Public Foncier pour le compte de la commune au niveau du rond-point menant à l'école Jules Ferry afin de créer une entrée de ville et de quartier aussi attractive que qualitative.
Pour ce quartier, d'autres améliorations ont déjà commencé avec des renouvellements d'arbres et des aménagements pour diminuer la vitesse. D'autres avancées seront proposées, notamment sur l'avenue de Vigneux ainsi que la rénovation de la rue des arts.
Le budget participatif a rencontré un grand succès, permettant aux habitants de défendre leur quartier et d'y faire émerger des projets. Nous vous invitons à voter sur la plateforme dédiée afin de choisir les projets proposés par vos voisins que vous souhaitez faire émerger dans notre commune.
Soyez assurés de notre engagement total pour défendre chaque quartier de Montgeron !

Sylvie Carillon, François Durovray, Françoise Nicolas, Géraud Goury, Valérie Dollfus, Christian Corbin, Isabelle Gartenlaub, Franck Leroy, Patricia Raunier, Maurice Knafo, Anne Teixeira, Christian Ferrier, Muriel Moisson, Jean-Claude Mattenet, Catherine Pléchot, Michel Noël, Caroline Touchon, Samia Benzarti, Alain Le Tadic, Isabelle Carlos, Eric Magadoux, Aly Sall, Monique Nourry, Oumar Soumare, Brigitte Dalaigre, Agnès Morin, Yannick Le Meur, Charlotte De Souza

Élus d'opposition

GROUPE « MONTGERON EN COMMUN »

La mairie est-elle contre l'inclusion ?

Le 30 avril est la journée mondiale de l'accessibilité, Montgeron est-elle une ville accessible et inclusive ?
Nous sommes inquiets.
Des bâtiments publics de Montgeron ne respectent pas la loi de 2005, des voies publiques mêmes récentes sont des parcours du combattant et l'institut pour enfants déficients auditifs (IDA) est sur la sellette.
Depuis 40 ans, l'école Gatinot accueille les enfants avec un déficit auditif de l'association Langage et Intégration . Apprendre la langue des signes, apprendre à porter attention, **apprendre la différence est une richesse pour tous !**
La maire réclame aujourd'hui des espaces à l'IDA au nom d'une priorité donnée aux Montgeronnais, quitte à pousser cet établissement hors de notre commune.
L'école Gatinot déborde, Duruy aussi, **presque toutes les écoles sont pleines à craquer.**
Il fallait **construire un groupe scolaire** comme nous le portons dans notre programme depuis 2020 pour permettre à tous les enfants un plein épanouissement éducatif
Le point commun au retard sur l'accessibilité, à la remise en cause de l'inclusion, à la dégradation de l'accueil dans les écoles : **un manque d'anticipation et de volonté politique.**

Céline Ciéplinski celine.cieplinski@montgeron-en-commun.fr
Elise Billebault elise.billebault@montgeron-en-commun.fr
Rémi Hackert remi.hackert@montgeron-en-commun.fr

GROUPE « AVEC VOUS ! »

Texte non parvenu

STEFAN MILOSEVIC - CONSEILLER MUNICIPAL

Encore plusieurs condamnations de la Mairie et des frais de justice à payer !

Je vous alertais déjà en janvier de l'augmentation des frais de contentieux de la ville passant de 11.000 € en 2022 à 183.500 € en 2023.
La mairie vient, à nouveau, d'être condamnée pour des refus abusifs de permis de construire modificatifs pour le 144Q av. de la République.
Encore plusieurs milliers d'euros avec vos impôts…

Stefan Milosevic, stefan@aucoeurdemontgeron.fr

ESTIMATION - ACHAT - VENTE - LOCATION - GESTION

l'Adresse
l'immobilier coopératif

Notre équipe professionnelle et dynamique met toute son expertise à votre service pour concrétiser vos projets immobiliers !

Du lundi au samedi

97 avenue de la République - 91230 Montgeron

01 69 40 18 18 - www.ladresse.com

montgeron@ladresse.com, suivez notre page Facebook @ladressemontgeron

Société Petit Maçon

Entreprise générale du bâtiment tous corps d'état

Neuf, rénovation, second œuvre, reprises en sous œuvre, puisards, terrassements, couvertures, etc.

Tout notre savoir-faire à votre service depuis 20 ans.

107, avenue Jean Jaurès 91230 Montgeron
Email : petitmacon@hotmail.fr

☎ 01 69 52 34 50 – 06 72 04 20 64

L'aide à domicile sur-mesure

Réseau national d'aide à domicile pour les personnes âgées

01 83 61 04 28

5 bis Rue Montmartel
91800 Brunoy

Petits-fils
SERVICES AUX GRANDS-PARENTS

petits-fils.com

Les rendez-vous d'ECLAT

Du 3 au 27 avril, l'atelier Patchwork de l'association Les Amis de Ferdinand présente ses œuvres dans les locaux d'ECLAT. L'exposition est ouverte au public du mardi au vendredi de 14h30 à 17h30 et le samedi matin de 10h à 12h30.

64 avenue de la République
www.otmontgeron.com
01 69 83 13 41

L'art de bien manger en Chine

L'association Encres et Lumières de Chine propose une conférence sur "L'alimentation en Chine" le 19 avril à 16h à la Villa Beausoleil. Elle sera présentée par Françoise Sabban, anthropologue et historienne française, spécialiste des cultures alimentaires chinoises.

Villa Beausoleil, 106 av. de la République
Inscription evenement.elc@bbox.fr .
Participation 12 €

Conférence d'astronomie sur le télescope Webb

La Société Astronomique de Montgeron organise une conférence le 8 avril à 17 h à la Maison de l'Amitié sur le sujet "Le télescope James-Webb nous dévoilera-t-il l'origine de l'univers ?". L'événement est animé par Jean-Pierre Martin, physicien et président de la commission cosmologie de la Société Astronomique de France.

Maison de l'Amitié,
119 ter av. de la République
astromontgeron.fr

Une marche solidaire contre la mucoviscidose

La 12e édition de la Marche pour le souffle partira de la stèle Charles de Gaulle, sur la Pelouse, **dimanche 16 avril.**

Organisée avec les associations Club 41, Agora, Ladies Circle et la Table Ronde en partenariat avec la Ville, la Marche pour le souffle est destinée à récolter des fonds pour l'Association Grégory Lemarchal qui lutte contre la mucoviscidose. Cette maladie est la plus fréquente des maladies génétiques héréditaires. Elle touche principalement les voies respiratoires et le système digestif, et évolue malheureusement au fil des ans jusqu'au stade de l'insuffisance respiratoire terminale, responsable des décès. Grâce au progrès de la recherche et à une meilleure prise en charge des patients, l'espérance de vie augmente. Voilà pourquoi depuis 2012, les membres de ces quatre Clubs se mobilisent chaque année autour d'une marche symbolique.

Le rendez-vous est prévu sur la Pelouse pour participer à des parcours de 5 et 10 km en forêt de Sénart.

Ouverture des inscriptions à 9h30 et départ de la marche à 10h30. Animations pour enfants et adultes, restauration sur place. Participation : 10 €
Facebook : La Marche Pour le Souffle

Un concert lyrique sur le thème de l'Espagne

L'association Messa di Voce propose un concert "Viva Espagna" samedi 15 avril à 15h au Carré d'Art. Le programme sera composé d'extraits d'opéra et d'opérettes (extraits de Carmen de Bizet avec chœur notamment) et de mélodies écrites par des compositeurs français sur le mode espagnol comme Ravel, Delibes, Puget ainsi que de chansons et zarzuelas écrites par des compositeurs espagnols (De Falla, Breton, Barbieri, Soriano).

Messa di Voce, Facebook : associationmessadivoce, 06 81 19 89 99

Basket : une section féminine très active !

L'ES Montgeron Basket brille depuis plusieurs saisons, notamment grâce à ses joueuses talentueuses.

Plusieurs titres sont venus auréolés le travail de leurs formateurs : championnes de l'Essonne U11 filles en 2018 et 2019, championnes régionales U15 filles 2022, championnes de l'Essonne U13 filles et U15 Filles en 2022. De nombreuses Montgeronnaises sont régulièrement appelées sur les sélections départementales et régionales ou pour intégrer le Pôle Île-de-France.
Pour récompenser ce travail de formation, la Fédération Française de Basket-Ball a attribué à la CTC Basket 77/91, réunissant les clubs de Montgeron, Moissy-Cramayel, Savigny-le-Temple et Combs-la-Ville, un dossier championnat de France sur la catégorie U15 filles, le club de Montgeron étant porteur du projet.
Pour la première fois de son histoire, le club joue depuis septembre sur cette catégorie au niveau national. La caractéristique de ce groupe est son identité. Il est composé à 80 % de joueuses résidant sur la commune (dont 4 joueuses de la Résidence la Forêt), alors que les équipes adverses sont constituées des meilleurs éléments de leurs départements voire de leurs régions.
Pour les voir jouer, rendez-vous au gymnase Coubertin, le dimanche à 13h15. Prochaines rencontres à domicile : dimanche 16 avril contre Nogent-sur-Oise et dimanche 7 mai contre Nancy.

ES Montgeron Basket Ball, 06 85 84 34 74

Les temps forts de la Société d'Histoire Locale de Montgeron

L'association propose le samedi 15 avril à 16h, **une visite commentée du musée** Josèphe Jacquiot avec Elisabeth Bazin : présentation de quatre personnages emblématiques, Josèphe Jacquiot, le chanoine Drioton, Ernest et Alice Hoschedé.

Le mercredi 19 avril à 14h30 à la Maison de l'Amitié, Michel Chancelier anime une conférence sur "**La Figure de Pierre Bordier, un paysan aisé du Vendômois, ses écrits, et son milieu social** ». Le journal de Pierre Bordier, rédigé de 1740 à 1780, restitue au plus près la parole du paysan avec toute sa saveur. Une plongée pour les historiens dans un monde jusqu'alors inconnu, celui des pratiques et des mentalités des milieux populaires.

shlm-montgeron.fr

Hommage à Didier Brel

Didier Brel est décédé le 21 février 2023, à l'âge de 66 ans.

Kinésithérapeute depuis plus de 25 ans sur la commune, il était apprécié par ses patients pour son professionnalisme et sa gentillesse. Il était également une figure emblématique du monde sportif. Athlète de haut niveau, il avait rejoint l'ES Montgeron Athlétisme en 1970. Il remporta de nombreux prix nationaux notamment lors des Championnats de France (Médaille d'argent au 200m cadet en 1973 et médaille d'argent au 400 m junior en 1975). En 2002, il prend la présidence du club et devient respectivement trésorier puis dirigeant. Il était également membre du club de hand-ball et de l'association d'œnologie de Montgeron. Toute la Ville s'associe à son club pour présenter nos condoléances à son épouse, ainsi qu'à ses proches.

Sharman Plesner et Pierre Boussaguet
en concert intimiste

Mercredi 19 avril à 20h30, Carré d'Art

Sharman Plesner, violoniste, et Pierre Boussaguet, contrebassiste, donneront un concert intimiste au Carré d'art. La qualité musicale de ce duo unique, à la renommée internationale, n'est plus à démontrer.

Après une prestation remarquée à l'Astral lors de la 4e édition de Montgeron a du Talent, le contrebassiste et compositeur Pierre Boussaguet est de retour sur scène.

Il sera accompagné cette fois de la violoniste Sharman Plesner. Originaire du Texas, elle a joué sous la baguette des plus grands chefs du XXe siècle et dans les orchestres les plus réputés tels que le Curtis Symphony Orchestra, le Musica Antiqua Köln ou encore l'Orchestre des Champs-Élysées…

Ensemble, ils nous proposent un concert unique au Carré d'Art, un face-à-face musical grandiose avec au programme des œuvres variées allant de Jean-Sébastien Bach à Michel Legrand (dont Pierre était le contrebassiste attitré), sans oublier quelques compositions originales.

Réservation sur aggloculture.fr

Heï Maï et ses ciseaux d'argent, un joli conte familial

Mercredi 26 avril, 15h30, à l'Astral

Voilà une belle histoire qui ravira petits et grands. Heï Maï Li vit dans un petit village de Chine. Elle fait le bonheur des enfants en découpant pour eux dans du papier, avec des ciseaux d'argent, toutes sortes d'animaux et de fleurs. Ces ciseaux sont magiques : une fois le papier déplié, tout ce petit monde devient vivant ! Mais l'Empereur, aussi cupide que cruel, fait enlever Heï Maï Li, l'emprisonne dans la plus haute tour de son palais et lui ordonne de fabriquer des diamants. Mais comment fabriquer des pierres précieuses avec quelques feuilles de papier et une paire de ciseaux ? La générosité et la douceur de Heï Maï Li parviendront-elles à lutter contre la puissance de l'Empereur ? Destiné à un tout jeune public, ce spectacle créé par La Compagnie du Chameau nous transporte dans un univers poétique où se mêlent musique traditionnelle et théâtre d'ombres.

Dès 3 ans, réservation sur aggloculture.fr

Toute l'histoire de la peinture, un stand-up réjouissant

Dimanche 16 avril, 16h, à l'Astral

Ce spectacle tout public orchestré par le talentueux Hector Obalk ne manquera pas d'étonner les férus d'art comme les néophytes. L'historien et critique d'art invite les spectateurs à regarder la peinture différemment. Accompagné sur scène de ses musiciens et d'un écran géant (permettant de voir en détail les œuvres), ce spécialiste, auteur de la série documentaire d'Arte *Grand'Art*, retrace et décrypte, non sans un humour décomplexé et taquin, près de sept siècles d'histoire de l'art pictural. De Giotto, précurseur de la Renaissance italienne à Yves Klein, le maître du bleu… le tout en seulement 120 minutes !

Réservation sur aggloculture.fr

En mars au Cyrano

Cinéma Le Cyrano,
114 av de la République
01 69 42 79 06
programme sur vyvs.fr

	mer 29	jeu 30	ven 31	sam 1	dim 2	mar 4
Mon crime AD	20h30	*18h15*	13h30-18h15	20h30	18h30	18h30
Toute la beauté… VO	18h		20h30	13h45	16h-20h45	13h30
The son	13h45	20h30 VO	15h45 VO	18h VO		16h
Le lion et les trois brigands 4+	16h15			16h15	14h	
Avant-première surprise						20h45
	mer 5	**jeu 6**	**ven 7**	**sam 8**	**dim 9**	**mar 11**
De grandes espérances	20h45		14h-20h45	16h-20h45	18h	15h30
Emily VO	13h30-18h15	17h45	18h	18h15		17h45
Dalva AD		20h30	16h15		16h-20h15	13h45-*20h30*
Le royaume de Naya 6+	16h15			14h	14h	
	mer 12	**jeu 13**	**ven 14**	**sam 15**	**dim 16**	**mar 18**
Je verrai toujours vos visages AD	20h15	*18h*	13h45-20h45	16h	20h30	15h45
The lost king VO	15h45		18h15	20h30	18h	13h30-18h15
Bonne conduite	18h15	20h30	16h15	18h30	16h	20h30
Valentina 6+	14h15 [1]			14h30	14h30	
	mer 19	**jeu 20**	**ven 21**	**sam 22**	**dim 23**	**mar 25**
L'établi	20h15		18h	18h15	21h	13h45-20h45
Les 3 mousquetaires: D'Artagnan AD	14h-17h45	18h	13h30	13h45-20h45	13h-18h30	*16h15*
Sept hivers à Téheran VO		20h30	16h	16h15	16h30	18h45
Alma Viva VO			20h30 [2]			
Le petit hérisson… 3+	16h30				15h30	
	mer 26	**jeu 27**	**ven 28**	**sam 29**	**dim 30**	**mar 2**
Les Âmes sœurs AD	17h45	20h45	20h30	14h-18h15	20h45	16h30-*18h30*
About Kim Sohee VO	20h	16h	17h45	20h30	16h	
Alma viva VO		18h45	14h30		18h45	13h30-20h45
Les aventures de Ricky 6+	14h30	14h		16h15	14h	
La naissance des oasis 3+	16h30		16h30			15h30

2 rendez-vous à ne pas manquer

Ciné-goûter : *Valentina*

Mercredi 12 avril à 14h15

Un goûter sera offert aux enfants suite à la projection de *Valentina*.

À partir de 6 ans !

Projection-rencontre : *Alma-Vita*

Vendredi 21 avril à 20h30

La projection du film sera suivie d'une rencontre avec l'actrice Jacqueline Corado. En partenariat avec la Coordination des Collectivités Portugaises de France et l'Amitié Franco-Portugaise.

[1] avec un goûter. [2] rencontre/débat. VO Version originale sous-titrée. AD film en audiodescription. 6+ à partir de 6 ans. Heure *en italique* : sous-titres pour sourds et mal entendants.

En avril
à Montgeron

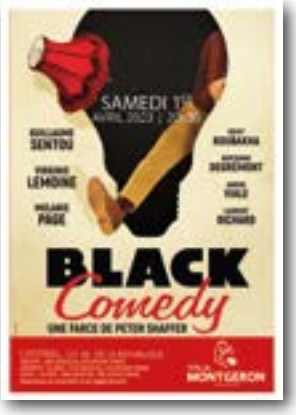

Légende
- Conférences
- Concerts, spectacles
- Animations
- Jeune public
- Exposition
- Réunion publique

Samedi 1er

Black Comedy
Théâtre
20h30
L'Astral
121 av. de la République
Dès 7 ans - Billetterie sur Aggloculture.fr

Dimanche 2

Ekiden
2e édition
9h30
La Pelouse
Côté stèle Charles de Gaulle
Marathon en équipe organisé par l'ES Montgeron Athlétisme

Mardi 4

Cuivres en fête
20h
L'Astral
121 av. de la République
Classes cuivres du conservatoire, de l'école Jean Moulin et de DEMOS
Contremarque à retirer au conservatoire

Mercredi 5

Les médias : mensonge ou vérité ?
Festival du Numérique
15h
Médiathèque du Carré d'Art
2 rue des Bois
Coûter Philo
6 à 9 ans - sur inscription

Jeudi 6

Concert des Harmonies
20h
L'Astral
121 av. de la République
Harmonies Junior sous la direction de Séverine Bouleau et Major sous la direction d'Antoine Samson
Contremarque à retirer au conservatoire

Vendredi 7

Paramétrer son smartphone
Rdv du numérique
14h
Médiathèque du Carré d'Art
2 rue des Bois
Adultes - sur inscription

La saga de Molière
Théâtre
20h
L'Astral
121 av. de la République
Par les élèves du conservatoire
Contremarque à retirer au conservatoire

Samedi 8

Les pièces du conservatoire
Théâtre
14h30 Gare à la Momie
16h L'Été Indien
L'Astral
121 av. de la République
Par les élèves du conservatoire
Contremarque à retirer au conservatoire

Atelier protection des données
Festival du Numérique
15h
Médiathèque du Carré d'Art
2 rue des Bois
avec l'association Culture Numérique
Adultes - sur inscription

Le télescope James-Webb
Conférence astronomie
17h
Maison de l'Amitié
119 ter av. de la République
par la Société Astronomique de Montgeron, animé par le physicien Jean Pierre Martin

Concert du Big Band
20h30
L'Astral
121 av. de la République
dirigé par Antoine Samson
Contremarque à retirer au conservatoire

Lundi 10

Chasse à l'œuf
10h15 - Maternelles, 11h15 - CP-CE2
Parc Lelong
Entrée rue de Brunoy
Sur invitation distribuée dans les écoles

Mardi 11

Conseil municipal
19h30
Hôtel de Ville
112 av. de la République

Mercredi 12

Forum Jobs d'été
13h30-18h
Ferme de Chalandray
101 av. de la République
Pour les 17-25 ans

Fake news et réseaux sociaux
Festival du Numérique
15h
Médiathèque du Carré d'Art
2 rue des Bois
Dès 13 ans - sur inscription

Jeudi 13

Conseil communautaire
19h
CEC de Yerres
2 rue Marc Sangnier à Yerres

Samedi 15

Concert lyrique
15h
Carré d'Art
2 rue des Bois
par Messa di voce

Des podcasts spécial information
Festival du Numérique
15h
Médiathèque du Carré d'Art
2 rue des Bois sur inscription

Visites commentées des salles
16h
Musée Municipal Joseph Jacquiot
64 av. de la République
par Elisabeth Bazin

Dimanche 16

Marche pour le souffle
10h30
La Pelouse
Inscription à partir de 9h30
10 €

Nettoyage citoyen des berges de l'Yerres
14h
Av. du Mal Foch
Plaine de Chalandray

Loto de l'UIM
14h
Salle polyvalente du Nouzet
115 route de Corbeil
Buvette sur place, ouverture des portes à 12h

Toute l'histoire de la peinture en moins de 2h
Théâtre
16h
L'Astral
121 av. de la République
stand-up en musique
Dès 10 ans - Billetterie sur Aggloculture.fr

Mercredi 19

Conférence de la Société d'histoire locale
14h30
Maison de l'Amitié
119 ter av. de la République

L'alimentation en Chine
16h
Villa Beausoleil
106 avenue de la République
par l'association Encres et Lumières de Chine
12 € - Sur inscription

Inauguration du conservatoire Pablo Casal
18h
Château de Chalandray
23 rue de Chalandray

Sharman Plesner & Pierre Boussaguet
Concert intimiste
20h30
Carré d'Art
2 rue des Bois
Deux musiciens d'exception pour un face-à-face musical
11,50 € - réservation sur aggloculture.fr

Vendredi 21

Atelier initiation au logiciel Excel
Rdv du numérique
14h
Médiathèque du Carré d'Art
2 rue des Bois
Adultes - sur inscription

Samedi 22

Atelier manipulation des images
Festival du Numérique
16h
Médiathèque du Carré d'Art
2 rue des Bois
Ados/Adultes - sur inscription

Du 25 au 28

Révisions de printemps
10h-12h pour les 3e / 14h-18h pour les 1res et terminales
Médiathèque du Carré d'Art
2 rue des Bois
Pour les collégiens et lycéens - sur inscription

Mercredi 26

Cinémômes
10h30
Médiathèque du Carré d'Art
2 rue des Bois
Dès 3 ans

Session jeux vidéo spécial EMI
Festival du Numérique
15h
Médiathèque du Carré d'Art
2 rue des Bois
Dès 10 ans - sur inscription

Heï Maï Li et ses ciseaux d'argent
Théâtre ombres
15h30
L'Astral
121 av. de la République
Dès 3 ans - Billetterie sur Aggloculture.fr

Jeudi 27

Les machines de Léonard de Vinci
Atelier artistique en famille
14h -17h
Médiathèque du Carré d'Art
2 rue des Bois
Atelier en autonomie pendant les vacances scolaires
Dès 5 ans

Fais le buzz
Atelier sur les fake news
Festival du Numérique
15h
Médiathèque du Carré d'Art
2 rue des Bois
Dès 11 ans - sur inscription

Dimanche 30

Commémoration
9h30
Monument aux Morts
55 av. de la République
« Journée nationale du Souvenir des Victimes et des héros de la déportation »

À la Maison de l'Amitié
119 ter av. de la République
Sur inscription à l'accueil ou au 01 69 03 93 92

Lundi 3
Loto
14h
Animé par Martine
6 €

Mardi 11
Atelier pâtisserie
14h
Tarif selon ressources

Jeudi 13
Repas animé
12h
Déjeuner suivi d'une animation dansante
Tarif selon ressources

Mardi 18
Séance de sophrologie
11h
Tarif selon ressources

Mardi 18
Repas concert
12h
tour de chant animé par Hervé
Tarif selon ressources

Jeudi 27
Sortie interconfessionnelle
13h
Visites avec un guide conférencier de la cathédrale et de la mosquée d'Evry
Tarif 25 €

Chasse à l'œuf

Lundi 10 avril 2023

de la maternelle au CE2

Sur invitation

distribuée dans les écoles de la ville

10h15
départ des Maternelles

11h15
départ des CP-CE1-CE2

Parc Lelong entrée rue de Brunoy

Entrée sur présentation de l'invitation distribuée dans les écoles

ou à récupérer à l'accueil de la mairie avant le 8 avril 2023
sur présentation d'un justificatif de domicile
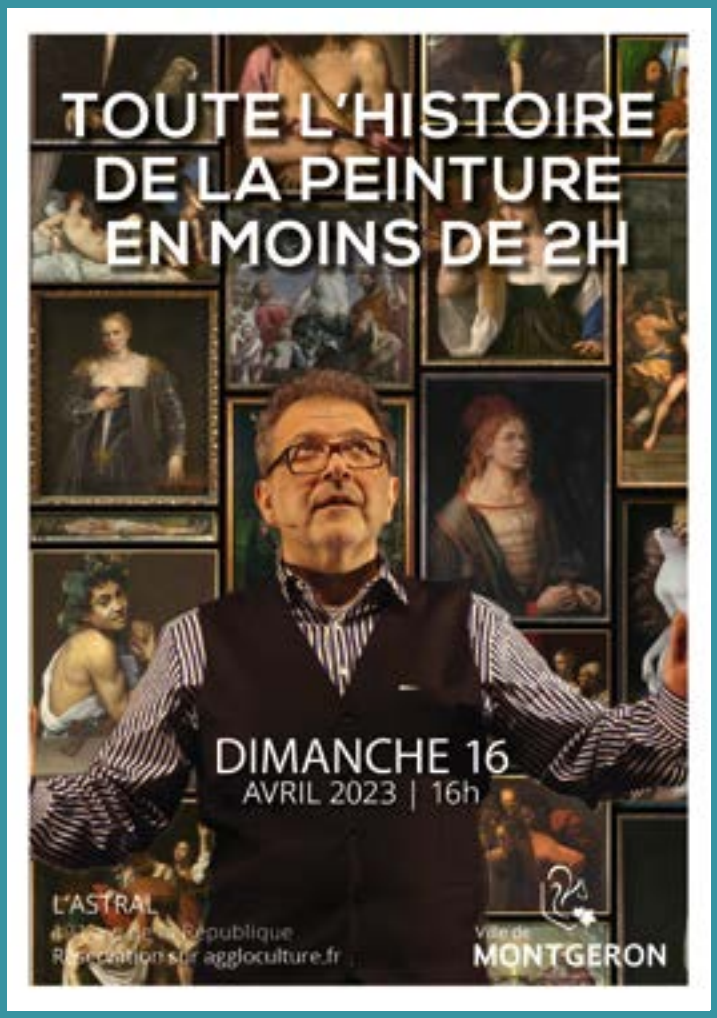
Les enfants doivent être accompagnés d'un adulte